



Вестник

Уральского
государственного
университета
путей сообщения

Научный журнал

Herald
of the Ural State University
of Railway Transport

Scientific journal



Научный журнал
Вестник Уральского государственного
университета путей сообщения
(Вестник УрГУПС)
№ 1 (57), 2023 год

Главный редактор
Василий Михайлович Сай
Зам. главного редактора
Дмитрий Станиславович Завалишин
Научный редактор
Василий Федорович Лапшин

Литературный и выпускающий редактор
Людмила Станиславовна Барышникова

Техническое редактирование и верстка
Светлана Николаевна Наймушина

Учредитель и издатель:
Федеральное государственное
бюджетное образовательное учрежде-
ние высшего образования «Уральский
государственный университет путей
сообщения» (ФГБОУ ВО УрГУПС)

Адрес учредителя, издателя и редакции:
620034, Екатеринбург,
ул. Колмогорова, 66

Телефон редакции: (343) 221-25-60.
Веб-сайт: www.usurt.ru/vestnik;
e-mail: vestnik@usurt.ru.

Вестник УрГУПС включен ВАКом
в перечень периодических, научных
и научно-технических изданий,
выпускаемых в Российской Федерации,
в которых рекомендуется публикация
основных результатов диссертаций.

DOI:10.20291/2079-0392

Свидетельство о регистрации
средства массовой информации
Роскомнадзора ПИ № ФС77–38188
от 30 ноября 2009 г.

Подписной индекс журнала
в общероссийском
каталоге «Пресса России» – 70070

Отпечатано в издательстве
Уральского государственного
университета путей сообщения,
620034, Екатеринбург,
ул. Колмогорова, 66.

Подписано в печать 29.03.2023
Дата выхода в свет 18.04.2023.
Цена 388,37 руб.

Тираж 300 экз. 1-й з-д: 1–50.
Формат 70×100/16.
Заказ 14

Уральский государственный
университет путей сообщения
(ФГБОУ ВО УрГУПС), 2023 ©

Scientific journal «Herald of the
Ural State University
of Railway Transport»
(Herald of the USURT)
№ 1 (57), 2023

Editor-in-chief
Vasily M. Say
Deputy Editor-in-Chief
Dmitry S. Zavalishchin
Science editor
Vasily F. Lapshin

Script and copy editor
Lyudmila S. Baryshnikova

Technical editing and make-up
Svetlana N. Naimushina

Founder and publisher:
Federal state-funded educational
institution of the higher education
«Ural State University of Railway Transport»
(FGBOU VO URGUPS)

Address of the founder, publisher and edition:
66 Kolmogorov Street,
620034, Ekaterinburg

Telephone: +7 (343) 221-25-60.
Web-site: www.usurt.ru/vestnik;
e-mail: vestnik@usurt.ru.

DOI:10.20291/2079-0392

The Mass Media Registration Certificate
by the Federal Service for Supervision
of Communications, Information Technology,
and Mass Media (Roskomnadzor)
PI No. FS77-38188
of November 30, 2009

Subscription reference number
of the issue in the All Russia Catalogue
«Pressa Rossii» – 70070

Printed in the Publishing house
of the Ural State University of
Railway Transport
66 Kolmogorov Street,
620034, Ekaterinburg.

Passed for printing 29.03.2023
Data of issue 18.04.2023.
The price 388,37 rub.

Circulation 300. The 1st pr.: 1–50.
Format 70×100/16.
Order 14

The Ural State University
of Railway Transport
(FGBOU VO URGUPS), 2023 ©

МЕЖДУНАРОДНЫЙ РЕДАКЦИОННЫЙ СОВЕТ

Владимир Викторович Цыганов, д-р техн. наук, профессор, Институт проблем управления Российской академии наук, Москва, Россия

Сергей Герман-Галкин, д-р техн. наук, профессор, Морская академия, Институт судовой автоматики и электротехники, г. Щецин, Польша

Александр Леонидович Казаков, д-р физ.-мат. наук, профессор, Институт динамики систем и теории управления имени В. М. Матросова Сибирского отделения Российской академии наук, г. Иркутск, Россия

Вячеслав Семенович Шварцфельд, д-р техн. наук, профессор, Петербургский государственный университет путей сообщения, Санкт-Петербург, Россия

Михаил Ростиславович Якимов, д-р техн. наук, директор Института транспортного планирования Российской академии транспорта, Москва, Россия

Василий Михайлович Сай, д-р техн. наук, профессор, Уральский государственный университет путей сообщения, Екатеринбург, Россия

РЕДКОЛЛЕГИЯ

Евгений Самуилович Ашпиз, д-р техн. наук, профессор, РУТ, Москва

Владимир Григорьевич Булаев, д-р техн. наук, профессор, УрГУПС, Екатеринбург

Александр Петрович Буйносов, д-р техн. наук, профессор, УрГУПС, Екатеринбург

Тамара Петровна Воскресенская, д-р техн. наук, профессор, СибГИУ, г. Новокузнецк

Игорь Игоревич Гаврилин, канд. биол. наук, доцент, УрГУПС, Екатеринбург

Дмитрий Станиславович Завалишин, канд. физ.-мат. наук, доцент, УрГУПС, Екатеринбург

Сергей Николаевич Корнилов, д-р техн. наук, профессор, МГТУ, г. Магнитогорск

Валерий Максимович Курганов, д-р техн. наук, профессор, ТГУ, Тверь

Василий Федорович Лапшин, д-р техн. наук, профессор, УрГУПС, Екатеринбург

Валерий Владимирович Сапожников, д-р техн. наук, профессор, ПГУПС, Санкт-Петербург

Сергей Викторович Сизый, д-р техн. наук, профессор, УрФУ, Екатеринбург

Галина Адольфовна Тимофеева, д-р физ.-мат. наук, профессор, УрГУПС, Екатеринбург

Константин Владимирович Щурин, д-р техн. наук, профессор, Московского государственного областного технологического университета, г. Королёв

INTERNATIONAL EDITORIAL BOARD

Vladimir Viktorovich Tsyganov, Doctor of Technical Sciences, Professor, Institute of Control Sciences of Russian Academy of Sciences, Moscow, Russia

Sergey German-Galkin, Doctor of Technical Sciences, Professor, Maritime University, Institute of Marine Electrical Engineering and Vessel Automation, Szczecin, Poland

Alexander Leonidovich Kazakov, Doctor of Physical and Mathematical Sciences, Professor, Matrosov Institute of System Dynamics and Control Theory of Siberian Branch of Russian Academy of Sciences, Irkutsk, Russia

Vyacheslav Semyonovich Schwarzfeld, Doctor of Technical Sciences, Professor, Emperor Alexander I St. Petersburg State Transport University, St. Petersburg, Russia

Mikhail Rostislavovich Yakimov, Doctor of Technical Sciences, Director of Institute of Transport Planning of Russian Transport Academy, Moscow, Russia

Vasiliy Mikhailovich Say, Doctor of Technical Sciences, Professor, Ural State University of Railway Transport, Yekaterinburg, Russia

EDITORIAL BOARD

Evgeniy Samuilovich Ashpiz, Doctor of Technical Sciences, Professor, RUT (MIIT), Moscow

Vladimir Grigoryevich Bulaev, Doctor of Technical Sciences, Professor, USURT, Yekaterinburg

Alexander Petrovich Buynosov, Doctor of Technical Sciences, Professor, USURT, Yekaterinburg

Tamara Petrovna Voskresenskaya, Doctor of Technical Sciences, Professor, SSU, Novokuznetsk

Igor Igorevich Gavrilin, Candidate of Biological Sciences, Associate Professor, USURT, Yekaterinburg

Dmitry Stanislavovich Zavalishchin, PhD, associate professor, The Ural State University of Railway Transport, Yekaterinburg

Sergey Nikolaevich Kornilov, Doctor of Technical Sciences, Magnitogorsk State Technical University, Professor, Magnitogorsk

Valeriy Maksimovich Kurganov, Doctor of Technical Sciences, Professor, TSU, Tver

Vasiliy Fedorovich Lapshin, Doctor of Technical Sciences, Professor, USURT, Yekaterinburg

Valeriy Vladimirovich Sapozhnikov, Doctor of Technical Sciences, Professor, PSTU, St. Petersburg

Sergey Viktorovich Sizi, Doctor of Technical Sciences, Professor, UFU, Yekaterinburg

Galina Adolfova Timofeeva, Doctor of Physical and Mathematical Sciences, Professor, USURT, Yekaterinburg

Konstantin Vladimirovich Shchurin, Doctor of Technical Sciences, Professor, Moscow Region University of Technology, Korolev city

Содержание

Математические модели технологических процессов

- 4 В. М. Сай, Д. Ю. Горелова. Моделирование системы обнаружения аномалий в сетевых организационных структурах
- 14 Д. С. Завалищин. Моделирование оптимальных маршрутов распределенных доставок грузов

Управление в технических системах

- 22 П. С. Пинчуков. Функционирование релейной защиты фидеров контактной сети в условиях изменения инфраструктуры
- 34 С. И. Макашева. Гармонический состав тока тяговой сети как идентификатор режима работы

Организация и логистика

- 42 М. Б. Петров, К. Б. Кожов, П. Е. Мезенцев, Л. А. Серков. Инструментарий выбора варианта энергообеспечения района порта Индига в условиях его мультимодальности и приоритетности
- 52 Р. Г. Король, С. Д. Подолинная. Моделирование перерабатывающей способности терминально-логистических объектов железнодорожного пограничного перехода Нижнеленинское (РФ) – Тунцзян (КНР)
- 64 Г. А. Тимофеева, А. Д. Хазимуллин. Анализ стратегий по привлечению клиентов транспортно-логистических услуг холдинга «РЖД» с учетом дифференциации клиентов

Безопасность жизнедеятельности

- 73 Р. М. Тлявлин. Критерии технического состояния бетонных бун
- 83 В. Ф. Лапшин, О. В. Черепов, И. Г. Сорогин. Контроль сохранности вагонов на пунктах технической передачи
- 90 А. В. Смольянинов, В. И. Васильев, В. Е. Овсянников, Е. Ю. Рогов. Разработка процессной модели жизненного цикла осей колесных пар

Аспирантская тетрадь

- 99 Н. И. Осипов. Имитационное моделирование движения поезда по перегону с применением тяговых расчётов

Contents

Mathematic models of technological processes

- 4 V. M. Say, D. Y. Gorelova. Modeling Of Anomaly Detection System In Network organizational structures
- 14 D. S. Zavalishchin. Modeling of optimal routes for distributed cargo deliveries

Control in engineering systems

- 22 P. S. Pinchukov. Functioning of relay protection of contact network feeders in conditions of infrastructure change
- 34 S. I. Makasheva. Harmonic composition of the traction network current as an identifier of the operating mode

Organization and logistics

- 42 M. B. Petrov, K. B. Korzhov, P. E. Mezentsev, M. V. Ivashkin. Tools for choosing the energy supply option for the indiga port area in terms of its multimodality and priority
- 52 R. G. Korol, S. D. Podolinnaya. Modeling of processing capacity of terminal and logistics facilities of the nizhneleninskoye (RF) –Tongjiang (PRC) railway border crossing
- 64 G. A. Timofeeva, A. D. Khazimullin. Analysis of strategies to attract customers of transport and logistics services of «Russian railways» holding, taking into account customer differentiation

Health and safety

- 73 R. M. Tlyavlin. Criteria for the technical condition of concrete boones
- 83 V. F. Lapshin, O. V. Cherepov, I. G. Sorogin. Control of safekeeping of railway cars at points of technical transfer
- 90 A. V. Smolyaninov, V. I. Vasiliev, V. E. Ovsyannikov, E. Y. Rogov. Development of a process model of the life cycle of wheelset axles

Research of young scientists

- 99 N. I. Osipov. Simulation of train movement along the running line using traction calculations

Математические модели технологических процессов

УДК 65.011.4

В. М. Сай, Д. Ю. Горелова

Моделирование системы обнаружения аномалий в сетевых организационных структурах

UDC 65.011.4

V. M. Say, D. Y. Gorelova

Modeling of anomaly detection system in network organizational structures

Аннотация

В статье предложена методика обнаружения аномалий в функционировании хозяйствующих обществ сетевых организационных структур. Рассмотрены факторы экзогенной и эндогенной сред, воздействующие на устойчивое функционирование элементов сетевых структур. Предложено условно разделить факторы по природе возникновения на факторы организационного воздействия и факторы, связанные с особенностями внешней среды. К факторам организационного воздействия отнесены факторы рыночного и распорядительного воздействия (внешние)

и факторы состояния основных производственных фондов и организации персонала (внутренние). К факторам, связанными с особенностями воздействия внешней среды, относятся климатические и территориально-логистические (природные), ресурсные и политические факторы, связанные с человеческой деятельностью.

Выполнена математическая формализация предложенных факторов. Фактор рыночного воздействия выражен через коэффициент, определяющий объем поставок i -го хозяйствующего общества предприятиям и интегратору организационной сети. Фактор распорядитель-

ного воздействия интегратора характеризуется объемами продукции (услуг), предоставляемыми хозяйствующими сетевыми структурами, основанными на различных организационно-правовых формах. Фактор состояния основных производственных фондов выражен через коэффициент, характеризующий результативность производственных фондов i -го хозяйствующего общества сетевой структуры. Фактор организации персонала определяет уровень научно-инженерного потенциала управленческих работников элементов сетевой структуры.

Фактор особенностей внешней среды характеризу-

Статья рекомендована к публикации Д. Ю. Кочневой, канд. техн. наук, доцентом; Уральский государственный университет путей сообщения. E-mail: DKochneva@usurt.ru.

Василий Михайлович Сай, д-р техн. наук, профессор; Уральский государственный университет путей сообщения; Екатеринбург, Россия. E-mail: VSay@usurt.ru. ORCID 0000-0003-1061-2855.

Дарья Юрьевна Горелова, канд. техн. наук, доцент; Уральский государственный университет путей сообщения; Екатеринбург, Россия. E-mail: DGorelova@usurt.ru. ORCID 0000-0002-5653-2036.

© В. М. Сай, Д. Ю. Горелова, 2023

The article is recommended for publishing by D. Y. Kochneva, Candidate of Technical Sciences, USURT. E-mail: DKochneva@usurt.ru.

Vasily Mikhailovich Say, Doctor of Technical Sciences, professor; Ural State University of Railway Transport; Yekaterinburg, Russia. E-mail: VSay@usurt.ru. ORCID 0000-0003-1061-2855.

Daria Yurievna Gorelova, Candidate of Technical Sciences, Associate Professor; Ural State University of Railway Transport; Yekaterinburg, Russia. E-mail: DGorelova@usurt.ru. ORCID 0000-0002-5653-2036.

© V. M. Say, D. Y. Gorelova, 2023

ет природные условия, в которых функционируют сетевые предприятия. Территориально-логистический – затраты на транспортировку продукции предприятий к рынкам сбыта, ресурсный – объем материальных и экономических ресурсов предприятий сети, законодательный – политическую ситуацию в стране, где функционируют предприятия сетевых организационных структур.

Ключевые слова: организационная сеть, устойчивость организационных сетей, устойчивость, факторы, аномалии, внешняя среда, внутренняя среда.

DOI: 10.20291/2079-0392-2023-1-4-13

Abstract

The article proposes a method for detecting anomalies in functioning of business entities of network organizational structures. The factors of exogenous and endogenous environment affecting the stable functioning of elements of network structures are considered. It is proposed to conditionally divide the factors by the nature of their

occurrence into factors of organizational impact and factors related to the peculiarities of the external environment. The factors of organizational impact include factors of market and administrative impact (external) and factors of the state of fixed assets and staff organization (internal). The factors associated with peculiarities of the impact of the external environment include climatic and territorial-logistical (natural), resource and political factors related to human activity.

The mathematical formalization of the proposed factors is performed. The market impact factor is expressed in terms of the coefficient which determines the volume of deliveries of the i -th business entity to enterprises and the integrator of the organizational network. The factor of administrative influence of the integrator is characterized by the volume of products (services) provided by business network structures based on various organizational and legal forms. The factor of the state of

fixed production assets is expressed in terms of the coefficient characterizing the effectiveness of the production assets of the i -th business entity of the network structure. The factor of staff organization determines the level of scientific and engineering potential of managerial employees of the elements of the network structure.

The factor of environmental features characterizes the natural conditions in which network enterprises operate. Territorial and logistical – the costs of transporting the products of enterprises to the sales markets, resource – the amount of material and economic resources of the network enterprises, legislative – the political situation in the country where the enterprises of network organizational structures operate.

Keywords: organizational network, sustainability of organizational networks, stability, factors, anomalies, external environment, internal environment.

DOI: 10.20291/2079-0392-2023-1-4-13

О системах обнаружения аномалий (СОА) впервые заговорили при решении проблем обнаружения сетевых вторжений в компьютерные системы, например, [1–5]. Основная идея заключается в том, что СОА «знает», какой должна быть сеть. Аномалии выявляются за счет обнаружения отклонения от нормального состояния [6–8], хотя создание «обучающей выборки» – весьма сложная задача. Поэтому на практике учитывается набор параметров и интервалы их изменений. Но такой подход порождает множество информации, которая по существу и не является аномальной. Поэтому в компьютерных системах аномалии

оцениваются не по одному показателю, а по нескольким, используют кластеризацию (разбиение на классы с различными метриками), применяют и другие подходы.

К достоинствам системы обнаружения аномалий отнесены способность сглаживания атак и увеличение независимости от вендора. К недостаткам – сложность создания и настройки системы обнаружения аномалий.

И еще один важный аспект, относящийся к компьютерным сетям: верификация программ детектирования атак крайне проблематична, так как существует «счетно-бесконечное множество возможных типов атак» [5].

В отличие от компьютерных систем, организационные системы, в частности, сетевые организационные, меньше подвержены таким недостаткам. Задача их математической формализации обозрима, а количество параметров, воздействующих на систему, «счетно-конечное». Сетевые организационные структуры как социально-экономические системы подвержены множеству факторов, которые влияют на эффективность их функционирования: это факторы внешнего и факторы внутреннего воздействия. При этом факторы внутреннего воздействия необходимо разбить на подклассы (группы): взаимное воздействие элементов сети, воздействие элемента сети на интегратор, воздействие интегратора на элемент сети. Необходимо принять еще одну классификацию: деление элементов сети по организационно-правовым формам (дочерние, зависимые, входящие в сеть на договорном праве).

Влияние этих факторов может быть как положительным (нормальным), так и аномальным (отрицательным). В отличие от компьютерных систем, социально-экономические системы имеют две особенности: аномалия (вирус, червь) вторгается в конкретный элемент системы, который, по своей сути, с одной стороны, является фильтром для системы в целом, а с другой, он способен самостоятельно бороться с нею (как субъект права).

Как правило, аномалии (вирусы, черви), внедряясь в социально-экономическую систему, не носят мгновенный разрушительный характер. Такие системы инерционны, какое-то время они сопротивляются воздействию аномалий и работают ограниченно. Элементы организационной сети демпфируют вторжение внешних аномалий в сетевую организационную структуру в целом.

Ранее исследования устойчивой работы предприятий фокусировались на самом хозяйствующем субъекте как закрытой системе, воздействие внешней среды во внимание не принималось. Такой подход, исключаящий внешнее

воздействие, подходит для плановой экономики, в рыночных условиях развития сетевых организационных структур невозможно игнорировать внешне-экономические воздействия.

В современной экономической действительности устойчивое функционирование хозяйствующих субъектов напрямую связано со скоростью их реакции на изменения факторов экзогенной и эндогенной сред. Причем полярность, следовательно, и экономические последствия влияющих факторов для предприятия могут быть как положительными, так и отрицательными. Значит, необходимо исследовать совокупность экзогенных и эндогенных факторов как для отдельных элементов, так для сетевой организационной структуры в целом. При этом в интегральном показателе факторного воздействия на функционирование сети необходимо учитывать жизненный цикл работы хозяйствующих субъектов и уровень профессионализма персонала [9].

Экзогенные (внешние) факторы по своей природе являются неподконтрольными для элементов сетевых организационных структур, а эндогенные (внутренние) факторы, напротив, характеризуют способность хозяйствующих субъектов к организации.

Подход к организации экзогенных и эндогенных факторов [10] представлен в таблице 1.

Однако такой подход не учитывает факторы, связанные с директивным распорядительным воздействием, исходящим от административного аппарата. Необходимо учитывать и факторы внешней среды, и условий работы предприятий, так как именно они приносят наибольшую нестабильность и имеют разрушительный характер (таблица 2).

Рассмотрим группы факторов, влияющих на устойчивость сетевой структуры. Организационное воздействие относится к эндогенной среде предприятий, однако это воздействие может иметь как внутреннее, так и внешнее происхождение.

Таблица 1

Факторы, влияющие на устойчивость предприятия [10]

Эндогенные	Экзогенные
Объем производства и затрат	Внешнеэкономические связи
Величина собственного и заемного капитала и их соотношение	Политика государства по налогам, расходам и т.д.
Состав выпускаемой продукции	Уровень дохода населения
Состояние имущества и оборудования	Инфляция и уровень безработицы в стране
Оптимальный состав и структура активов	Уровень платежеспособного спроса
Отраслевая принадлежность субъекта хозяйствования	Банкротство должников, неплатежи

Таблица 2

Факторы, влияющие на устойчивость сетевой структуры

Организационное воздействие				Особенности воздействия внешней среды			
внешнее		внутреннее		природные		человеческие	
Рыночное воздействие	Распорядительное воздействие руководства	Состояние основных производственных фондов	Организация персонала	Климатические	Территориально-логистические	Ресурсные	Политические

Рыночное воздействие на хозяйствующий субъект может быть разнополярным. С одной стороны, рынок – это одна из главных движущих сил функционирования компании, регулирующих качество выпускаемой продукции. Конкуренция, порожаемая рынком, влияет на организацию производства и все элементы предприятий сетевой структуры.

Фактор, характеризующий объем поставок i -го хозяйствующего общества предприятиям и интегратору организационной сети:

$$F_{pc}(i) = \frac{Q_{\text{общ}}(i) - Q_{\text{суб}} - Q_{\text{стор}}(i)}{Q_{\text{общ}}(i)}, \quad (1)$$

где $Q_{\text{общ}}(i)$ – общий объем реализованной продукции (оказанных услуг) i -м хозяйствующим обществом в сетевой организационной структуре, тыс. руб.; $Q_{\text{суб}}$ – объем продукции (услуг), поставляемых или выполняемых субподрядными хозяйствующими обществами сетевой организационной структуры, тыс. руб.; $Q_{\text{стор}}(i)$ – объем продукции (услуг),

поставляемых или выполняемых i -м хозяйствующим обществом на свободный рынок, по контрактам, тыс. руб.

Распорядительное воздействие руководства сетевой структуры имеет характер внешнего воздействия, несмотря на то, что относится к эндогенной среде предприятия. Несомненно, уровень распорядительного воздействия зависит в первую очередь от организационно-правовых форм обществ, входящих в сетевую структуру. Например, в случае дочерних обществ руководство сетевой структуры обладает абсолютной властью принимать административные решения и определять политику компании. Однако для зависимых обществ уровень распорядительного воздействия будет меньше, так как руководство сетевой структуры обладает минимум 20 % акций, но не может рассчитывать на блокирующий пакет акций такого элемента сети. С рыночным предприятием, входящим в состав сети по договору, подобное распорядительное воздействие сети может быть незначительным.

Таким образом, фактор распоряжительного воздействия:

$$R_{\text{инт}} = \frac{Q_{\text{доч}}(i) + 0,7 \cdot Q_{\text{зав}}(i) + 0,5 \cdot Q_{\text{дог}}}{Q_{\text{зак}}}, \quad (2)$$

где $Q_{\text{доч}}$ – объем продукции, поставляемой i -м дочерним хозяйствующим обществом, тыс. руб.; $Q_{\text{зав}}$ – объем продукции, поставляемой i -м зависимым хозяйствующим обществом, тыс. руб.; $Q_{\text{дог}}$ – объем продукции, поставляемой i -м хозяйствующим обществом, входящим в состав сети на договорном праве, тыс. руб.; $Q_{\text{зак}}$ – объем продукции, заказанный у всех элементов организационной сети, тыс. руб.

Фактор, характеризующий состояние основных производственных фондов элементов сетевой структуры, воздействует на внутреннюю среду предприятия. От того, насколько хорошо работают основные производственные фонды предприятия, их своевременной амортизации и реновации зависят качество и уровень конкурентоспособности продукции предприятия. Таким образом, основные производственные фонды служат значимым эндогенным фактором, характеризующим устойчивое функционирование сетевой структуры.

Коэффициент, характеризующий результативность производственных фондов i -го хозяйствующего общества сетевой структуры:

$$k_{\text{пр}}(i) = \frac{\sum_1^n Q_p(i)}{\sum_1^n R(i)}, \quad (3)$$

где $\sum_1^n Q_p(i)$ – объем реализованной продукции (оказанных услуг) i -го хозяйствующего общества по n видам, тыс. руб.; $\sum_1^n R(i)$ – мощность основных производственных фондов хозяйствующего общества по n видам продукции, тыс. руб.

Организация персонала может быть рассмотрена как один из ресурсов, обеспечивающий бесперебойную работу сетевой структуры. Должная квалификация и соответствующая мотивация

персонала обеспечивают ее устойчивое развитие. При этом персонал – механизм более сложный, чем механизмы основных производственных фондов, влияющий на все подсистемы сетевой структуры.

Коэффициент, характеризующий кадровую составляющую хозяйствующего общества, позволяет определить показатель научно-инженерного потенциала управленческих работников как хозяйствующего общества, так и сетевой структуры в целом [11]:

$$F_{\text{нип}} = z_1 F_{\text{в.обр}} + z_2 F_{\text{проф}} + z_3 F_{\text{доп}} + z_4 F_{\text{канд}} + z_5 F_{\text{док}}, \quad (4)$$

где $F_{\text{в.обр}}$ – количество управленческих работников с высшим образованием в структуре i -го хозяйствующего общества; $F_{\text{проф}}$ – количество управленческих работников с высшим профессиональным образованием в структуре i -го хозяйствующего общества; $F_{\text{доп}}$ – количество управленческих работников с дополнительным образованием в структуре i -го хозяйствующего общества; $F_{\text{канд}}$ – количество оstepененных управленческих работников (кандидатов наук) в структуре i -го хозяйствующего общества; $F_{\text{док}}$ – количество оstepененных управленческих работников (докторов наук) в структуре i -го хозяйствующего общества; $z_{1,2,3,4,5}$ – коэффициенты значимости предложенных выше факторов. При этом $\sum_{i=1}^5 z_i = 1$, а $z_1 = 0,1$; $z_2 = 0,1$; $z_3 = 0,2$; $z_4 = 0,25$; $z_5 = 0,35$.

Значения показателей $z_{1,2,3,4,5}$ могут быть изменены, могут учитывать особенности производственно-хозяйственной деятельности предприятия сетевой структуры. В исследовании коэффициенты значимости $z_{1,2,3,4,5}$ заданы с учетом особенностей транспортного холдинга «РЖД».

Особенности воздействия внешней среды относятся к экзогенным факторам. Но они могут иметь природное или человеческое происхождение. Рассмотрим климатический фактор,

характеризующий природные условия функционирования предприятия. В России выделяют четыре климатические зоны: 1 – юг (тропическая зона); 2 – запад и северо-запад (субтропическая зона); 3 – южные районы Сибири и Дальнего Востока (умеренная зона); 4 – Якутия, северные районы Сибири и Дальнего Востока (полярная зона).

Очевидно, что климатическая зона, в которой функционирует предприятие организационной сети, оказывает фундаментальное внешнее воздействие на его работу, выбираемый материал для изготовления продукции или строительства объектов, на стоимость работ или услуг [12].

Таким образом, формула определения фактора климатического риска должна содержать не только экономические показатели работы хозяйствующего субъекта, но и косвенно учитывать уязвимость территории организационной сети неблагоприятным климатическим явлениям:

$$R_{\text{клим}} = \frac{z \cdot m \cdot Q_{\text{пр}} \cdot r}{S_{\text{тер}}}, \quad (5)$$

где z – порядковый номер климатической зоны, в которой функционирует хозяйствующее общество; m – численность рабочего персонала хозяйствующего общества; $Q_{\text{пр}}$ – объем продукции, произведенной хозяйствующим обществом, тыс. руб.; r – рентабельность хозяйствующего общества, %; $S_{\text{тер}}$ – площадь территории, где функционирует хозяйствующее общество, км².

Зачастую рынки сбыта продукции или услуг предприятия, входящего в организационную сеть, не ограничиваются одним регионом страны и могут включать в себя самые разнообразные географические локации СНГ и ближнего зарубежья. Логистическая система поставок и сбыта продукции внутри сетевой структуры может быть существенным фактором, влияющим на устойчивое функционирование сети. Географическая удаленность одного из элементов сетевой структуры может

значительно повышать транспортные расходы и увеличивать время поставок, которые, в свою очередь, ведут к повышению риска срыва контракта. Территориально-логистические факторы принято рассчитывать по формуле:

$$F_{\text{тер.-лог}} = \frac{Q_{\text{опф}}}{Q_{\text{прод.сеть}} + Q_{\text{прод.рынок}} + S_{\text{транс}}}, \quad (6)$$

где $Q_{\text{опф}}$ – стоимость основных производственных фондов хозяйствующего общества, тыс. руб.; $Q_{\text{прод.сеть}}$ – стоимость реализованной продукции хозяйствующим обществом организационной сети, тыс. руб.; $Q_{\text{прод.рынок}}$ – стоимость реализованной продукции хозяйствующим обществом свободного рынка, тыс. руб.; $S_{\text{транс}}$ – затраты на транспортировку, тыс. руб.

Эффективное использование материальных и экономических ресурсов предприятиями определяет устойчивое функционирование сетевой организационной структуры. К материальным ресурсам относятся сырьевые материалы, машинное оборудование, запчасти и комплектующие, задействованные при выпуске готовой продукции. Ресурсный фактор:

$$F_{\text{мат}} = 1 - \frac{Q_{\text{вход}}}{(Q_{\text{произв}} + Q_{\text{обесп}}) \cdot r}, \quad (7)$$

где $Q_{\text{вход}}$ – поступающий хозяйствующему обществу объем ресурсной продукции, тыс. руб.; $Q_{\text{произв}}$ – объем продукции, производимой хозяйствующим обществом, тыс. руб.; $Q_{\text{обесп}}$ – объем продукции, направляемой на удовлетворение внутренних организационных потребностей хозяйствующего общества, тыс. руб.; r – рентабельность хозяйствующего общества, %.

Наличие у хозяйствующего общества достаточного количества экономических ресурсов (оборотных средств) определяет траекторию развития сетевой структуры. Фактор обеспечения хозяйствующего общества экономическими

ресурсами должен определять потребный объем оборотных средств:

$$F_{\text{экон}} = \frac{F_{\text{об.с}}(i) \cdot k_{\text{кр.актив}}(i)}{Q_{\text{прод}}(i) \left(\frac{100 - r(i)}{100} \right)}, \quad (8)$$

где $F_{\text{об.с}}(i)$ – разница между величиной собственного капитала и суммой внеоборотных активов i -го хозяйствующего общества, тыс. руб.; $Q_{\text{прод}}(i)$ – объем реализованной продукции (оказанных услуг), выполненный i -м хозяйствующим обществом без привлечения субподрядных организаций, тыс. руб.; $k_{\text{кр.актив}}(i)$ – частота использования краткосрочных активов (среднегодового остатка оборотных средств) i -го хозяйствующего общества, %; $r(i)$ – рентабельность i -го хозяйствующего общества, %.

Предполагается, что общий показатель ресурсного фактора находится как среднее квадратичное для материальных и экономических факторов показателей:

$$F_{\text{рес}} = \sqrt{\frac{F_{\text{мат}}^2 + F_{\text{экон}}^2}{2}}. \quad (9)$$

Законодательство РФ относится к масштабным экзогенным факторам, воздействующим на сетевые организационные структуры; хозяйствующие субъекты вынуждены неукоснительно следовать нормативно-правовым актам всех уровней. Однако на практике нередко случаи, когда правовые акты, относящиеся к различным уровням управления, противоречат друг другу.

В первую очередь, законодательные власти регулируют оплату труда, занятость и миграцию населения, то есть все аспекты трудового законодательства, условий и организации труда. Но при свободном рынке влияние государства на социально-экономические отношения работодателя и подчиненных не может носить распорядительный характер.

В последнее время часть полномочий государственной власти стала активно

передаваться региональным властям, что может двояко влиять на работу сетевой структуры. С одной стороны, возникают взаимовыгодные отношения хозяйствующих субъектов и местных властей, с другой, возможны злоупотребления и неправомерное использование административных ресурсов. Таким образом, элементы сетевой структуры могут по-разному реагировать на законодательные факторы, принимая политику приспособления либо активного/пассивного противоборства с властями.

Исходя из того, что политические факторы – слишком обширное понятие, принято решение разбить политические факторы на группу подфакторов – симптомов с определенным весомым значением каждого критерия (таблица 3), сформированных на основе представления из [13].

Таким образом, математическое значение политического фактора, воздействующего на сетевую организационную структуру, принято определять:

$$F_{\text{полит}} = 1 - \frac{\sum_1^i x_i}{\max x_i}, \quad (10)$$

где x_i – сумма весовых значений всех подфакторов, характерных для настоящего политического строя, при котором функционирует хозяйственное общество сетевой организационной структуры; $\max x_i$ – максимальное значение данного показателя.

Итак, рассмотренные факторы могут быть частью системы обнаружения аномалий (СОА) и определять устойчивость функционирования как хозяйствующих обществ, так организационной сети в целом.

Выводы

Таким образом, методика обнаружения аномалий в работе предприятий сетевых организационных структур, учитывает все аспекты функционирования предприятий сетевых организационных структур, включая факторы,

Таблица 3

Политические подфакторы	
Наименование	Весовое значение
Сомнительность политического режима	9
Непостоянство органов управления	8
Неправомерность государственного аппарата	6
Степень консолидации оппозиции	5
Коррупционная составляющая власти	9
Слабое законодательство	8
Низкий уровень занятости населения	8
Социальное расслоение	8
Религиозно-этнические конфликты	6
Экспансия эмигрантов из неблагополучных стран	5
Общественные демонстрации	8
Действия органов управления, выходящие за рамки закона	9
Высокий уровень криминала	6
Угроза распада государства	5
Вес итоговый	100

связанные с особенностями как внешней, так и внутренней среды.

Математически формализованные факторы учитывают организационное воздействие человека и особенно внешней среды. Определено, что фактор рыночного воздействия характеризует долю поставок продукции (услуг) хозяйствующего субъекта на свободный рынок. Фактор распорядительного воздействия, спроецированный на объем поставок предприятий организационной сети, определяет объем поставок продукции (услуг) от сетевых элементов, наиболее подверженных административному влиянию интегратора.

Установлено, что фактор состояния основных производственных фондов характеризует работу основных производственных фондов хозяйствующего общества и ассортиментный ряд продукции (услуг). Фактор организации

персонала количественно определяет научно-инженерный потенциал управленческих работников элементов сетевой структуры.

Наиболее значимый климатический фактор характеризует климатическую зону и размеры территории, где функционируют предприятия сетевой структуры.

Набор экзогенных и эндогенных факторов служит исходным материалом для разработки системы обнаружения аномалий. Созданная на их базе математическая модель может стать удобным аппаратом для прогнозирования процессов, происходящих в сетевых структурах, позволит предотвращать наступление критических ситуаций.

Перечень экзогенных и эндогенных факторов, воздействующих на отдельные хозяйствующие общества и сетевые организационные структуры в целом, можно детализировать и расширить. ■

Литература

1. Scarfone K., Mell P. Guide to intrusion detection and prevention systems. URL: <https://csrc.nist.gov/external/nvlpubs.nist.gov/nistpubs/Legacy/SP/nistspecialpublication800-94.pdf> (дата доступа: 10.02.2022).
2. Anderson J. Computer security threat monitoring and surveillance. URL: <https://archive.org/details/ComputerSecurityThreatMonitoringAndSurveillance> (дата обращения: 10.02.2022).

3. Denning D. E. An intrusion detection model // Proc. of IEEE Transactions on Software Engineering, Vol. SE-13. Issue: 2, 1987. Pp. 222–232.
4. Singh A. P., Singh M. D. Analysis of Host-Based and Network-Based Intrusion Detection System // International Journal of Computer Network and Information Security № 6 (8). Pp. 41–47.
5. Бил Джей. Snort 2.1. Обнаружение вторжений. Москва: Изд-во Бином ; Лаборатория знаний ; Бином-Пресс. – 2009. 656 с. ISBN 5-9518-0136-2.
6. Di Pietro R., Mancini L. V. Intrusion Detection Systems. Springer-Science+Buisness Media, 2008. 264 с. ISBN 978-0-387-77265-3.
7. Kotov V., Vasilyev V. Detection of web server attacks using principles of immunocomputing // Proc. of 2nd World Congress on Nature and Biologically Inspired Computing, 2010. Pp. 25–30.
8. Котов В. Д., Васильев В. И. Современное состояние проблемы обнаружения сетевых вторжений // Вестник Уфимского государственного авиационного технического университета. – 2012. Т. 16. – № 3 (48). С. 198–204. ISSN 1992-6502.
9. Гутковская Е. А., Колесник Н. Ф. Оценка финансовой устойчивости коммерческой организации и мероприятия по ее повышению // Вестник Самарского государственного университета. 2015. – № 2 (124). – С. 35–46. ISSN 1810-5378.
10. Тимохина Л. А. Исследование внутренних и внешних факторов, влияющих на финансовую устойчивость предприятий и корпораций. URL: <https://www.gyrnal.ru/statyi/ru/749/> (дата обращения: 15.09.2022).
11. Сай В. М., Чернушевич Т. К. Оценка кадрового риска в сетевой «зонтичной» организационной структуре // Вестник УрГУПС. 2018. № 2 (38). С. 57–67. ISSN 2079-0392.
12. Кобышева Н. В., Акентьева Е. М., Пигольцина Г. Б., Ключева М. В. [и др.]. Методическое руководство по оценке и управлению погодно-климатическими рисками и разработке адаптационных мер с экономическим обоснованием их применения в хозяйственной и социальной сферах // Труды главной геофизической обсерватории им. А. И. Воейкова. 2020. № 589. С. 1–136. ISSN 0376-1274.
13. Непп А. Н., Лепихин А. А., Бадагова Н. Ю. Влияние политических рисков на условия внешнеторговых сделок, на примере ООО «Уралмаш-Инжиниринг». URL: <https://cyberleninka.ru/article/n/vliyanie-politicheskikh-riskov-na-usloviya-vneshnetorgovykh-sdelok-na-primere-ooo-uralmash-inzhiniring> (дата обращения: 15.12.2022).

List of references

1. Scarfone K., Mell P. Guide to intrusion detection and prevention systems. URL: <https://csrc.nist.gov/external/nvlpubs.nist.gov/nistpubs/Legacy/SP/nistspecialpublication800-94.pdf> (date of reference: 10.02.2022).
2. Anderson J. Computer security threat monitoring and surveillance. URL: <https://archive.org/details/ComputerSecurityThreatMonitoringAndSurveillance> (date of reference: 10.02.2022).
3. Denning D. E. An intrusion detection model // Proc. of IEEE Transactions on Software Engineering, Vol. SE-13. Issue: 2, 1987. Pp. 222–232.
4. Singh A. P., Singh M. D. Analysis of Host-Based and Network-Based Intrusion Detection System // International Journal of Computer Network and Information Security № 6 (8). Pp. 41–47.
5. Bill Jay. Snort 2.1. Intrusion detection. Moscow: Binom Publishing House ; Laboratory of Knowledge ; Binom-Press [Obnaruzhenie vtorzhenij. Moskva: Izd-vo Binom ; Laboratoriya znaniy ; Binom-Press]. – 2009. 656 p. ISBN 5-9518-0136-2.
6. Di Pietro R., Mancini L. V. Intrusion Detection Systems. Springer-Science+Buisness Media, 2008. 264 p. ISBN 978-0-387-77265-3.
7. Kotov V., Vasilyev V. Detection of web server attacks using principles of immunocomputing // Proc. of 2-nd World Congress on Nature and Biologically Inspired Computing, 2010. Pp. 25–30.
8. Kotov V. D., Vasiliev V. I. The current state of the problem of detecting network intrusions // Bulletin of Ufa State Aviation Technical University [Sovremennoe sostoyanie problemy obnaruzheniya setevykh vtorzhenij // Vestnik Ufmskogo gosudarstvennogo aviatsionnogo tekhnicheskogo universiteta]. – 2012. Vol. 16. – No. 3 (48). Pp. 198–204. ISSN 1992-6502.
9. Gutkovskaya E. A., Kolesnik N. F. Assessment of financial stability of a commercial organization and measures to improve it // Bulletin of Samara State University [Otsenka

- finansovoj ustojchivosti kommercheskoj organizatsii i meropriyatiya po ee povysheniyu // Vestnik Samarskogo gosudarstvennogo universiteta]. 2015. – № 2 (124). – Pp. 35–46. ISSN 1810-5378.
10. Timokhina L. A. Investigation of internal and external factors affecting the financial stability of enterprises and corporations [Issledovanie vnutrennikh i vneshnikh faktorov, vliyayushhikh na finansovuyu ustojchivost' predpriyatij i korporatsij]. URL: <https://www.gyral.ru/statyi/ru/749/> (accessed on: 09/15/2022).
 11. Say V. M., Chernushevich T. K. Personnel risk assessment in the network “umbrella” organizational structure // Bulletin of USURT [Otsenka kadrovogo riska v setевой «zontichnoj» organizatsionnoj strukture // Vestnik UrGUPS]. 2018. No. 2 (38). Pp. 57–67. ISSN 2079-0392.
 12. Kobysheva N. V., Akentieva E. M., Pigoltsina G. B., Klyueva M. V. [et al.]. Methodological guide to evaluation and management of weather and climate risks and development of adaptation measures with economic justification of their application in economic and social spheres // Proceedings of the Main Geophysical Observatory named after A. I. Voeikov [Metodicheskoe rukovodstvo po otsenke i upravleniyu pogodno-klimaticheskimi riskami i razrabotke adaptatsion-nykh mer s ehkonomicheskim obosnovaniem ikh primeneniya v khozyajstvennoj i sotsial'noj sferakh // Trudy glavnoj geofizicheskoy observatorii im. A. I. Voejkova]. 2020. No. 589. Pp. 1–136. ISSN 0376-1274.
 13. Nepp A. N., Lepikhin A. A., Badagova N. Yu. The influence of political risks on the terms of foreign trade transactions, on the example of Uralmash-Engineering, LLC [vliyanie politicheskikh riskov na usloviya vneshnetorgovykh sdelok, na primere OOO «Uralmash-Inzhiniring»]. URL: <https://cyberleninka.ru/article/n/vliyanie-politicheskikh-riskov-na-usloviya-vneshnetorgovykh-sdelok-na-primere-ooo-uralmash-inzhiniring> (accessed on: 12.15.2022).

Статья сдана в редакцию 25 января 2023 года

УДК 656.025

Д. С. Завалищин

Моделирование оптимальных маршрутов распределенных доставок грузов

UDC 656.025

D. S. Zavalishchin

Modeling of optimal routes for distributed cargo deliveries

Аннотация

В рассматриваемой схеме доставки грузов используются принципы организации параллельных вычислений в суперкомпьютерах и распределенной обработки данных в сетевых структурах. И если в информационных технологиях эти принципы приводят к достижению высокой мощности при решении объемных задач симуляции и моделирования, то в организации распределенных или параллельных доставок грузов цель заключается в минимизации затрат.

Главное в схеме – принцип распараллеливания маршрутов с использованием нескольких перевозчиков одновременно, причем эти вспомогательные перевозчики могут базироваться на основном перевозчике. Примером такой системы доставки может быть фургон, перевозящий несколько автономных перевозчиков, которые, в свою очередь, могут осуществлять одновременные (параллельные) доставки. Маршруты доставки определяются на основе координат клиентов, выбора допустимых точек старта для вспомогательных перевозчиков, технических и энергетических ограничений основных и вспомогательных перевозчиков, а также минимизации количества времени, затрачиваемого на операции доставки. Построенный алгоритм решения задачи маршрутизации параллельных доставок с использованием первичных и вторичных перевозчиков позволяет сократить время и ресурсы доставки. Алгоритм реализован на языке Python с использованием библиотек обработки и визуализации траекторий и других пространственно-временных данных, пакетов для извлечения, моделирования, анализа и визуализации уличных сетей.

Ключевые слова: исследование операций, задача маршрутизации, управление перевозками, задача коммивояжера, алгоритм ближайшего соседа, гибридная динамическая система, оптимальное управление.

DOI: 10.20291/2079-0392-2022-4-14-21

Abstract

The considered cargo delivery scheme uses the principles of parallel computing in supercomputers and distributed data processing in network structures. However, if in information technology these principles lead to the achievement of high performance when solving volumetric simulation and modeling tasks, then in the organization of distributed or parallel cargo deliveries, the goal is to minimize costs.

The main thing in the scheme is the principle of parallelization of routes using several shipping carriers simultaneously, and these auxiliary shipping carriers can be based on the main shipping forwarder. An example of such a delivery system can be a van transporting several autonomous carriers, which, in turn, can carry out simultaneous (parallel) deliveries. Delivery routes are determined based on customer coordinates, selection of acceptable starting points for auxiliary shipping carriers, technical and energy limitations of the main and auxiliary shipping carriers, as well as minimizing the amount of time spent on delivery operations. The constructed algorithm for solving the problem of routing parallel deliveries using primary and secondary carriers reduces the time and resources of delivery. The algorithm is implemented in Python using libraries for processing and visualizing trajectories and other spatiotemporal data, packages for extracting, modeling, analyzing and visualizing street networks.

Keywords: operations research, routing problem, transportation management, traveling salesman problem, nearest neighbor algorithm, hybrid dynamic system, optimal control.

DOI: 10.20291/2079-0392-2022-4-14-21

Статья рекомендована к публикации А. Ф. Шориковым, д-ром физ.-мат. наук, профессором; УрФУ.

Дмитрий Станиславович Завалищин, канд. физ.-мат. наук, доцент; Уральский государственный университет путей сообщения; с.н.с.; Институт математики и механики им. Н.Н. Красовского УрО РАН; Екатеринбург, Россия. E-mail: zavalishin@usurt.ru. ORCID 0000-0002-4117-8329.

© Д. С. Завалищин, 2023

The article is recommended for publishing by A. F. Shorikov, Doctor of Physical and Mathematical Sciences, professor; UrFU.

Dmitry Stanislavovich Zavalishchin, Candidate of Physical and Mathematical Sciences, Associate Professor; Ural State University of Railway Transport; s.r.a.; N.N. Krasovsky Institute of Mathematics and Mechanics, Ural Branch of the Russian Academy of Sciences; Yekaterinburg, Russia. E-mail: zavalishin@usurt.ru. ORCID 0000-0002-4117-8329.

© D. S. Zavalishchin, 2023

Развитие электронной коммерции привело к росту (особенно во время пандемии) спроса на услуги доставки. Потребители оценили преимущества интернет-торговли и продолжают активно пользоваться ею. Традиционную службу доставки можно усовершенствовать за счет новых видов транспорта и использования алгоритмов оптимизации маршрутов, не забывая при этом об охране окружающей среды, особенно в городах. И здесь перед транспортниками и специалистами по исследованию операций, разработчиками программного обеспечения стоит задача разработки новых способов доставки на основе эффективных концепций взаимодействия альтернативных видов транспорта.

Многие ученые и специалисты занимаются проблемами разработки алгоритмов грузоперевозок, маршрутизации и управления перевозками. Например, подход, связанный с аукционным распределением заказов на доставку в реальном времени на основе специальной веб-платформы, представлен в работе [1]. Производительность этого нового подхода тестируется и сравнивается текущими методами с использованием мультиагентного моделирования. Новый метод значительно повышает эффективность и гибкость операций доставки.

В отношении использования альтернативных видов транспорта для доставки, например, дронов, возникают вопросы ограничения энергопотребления и технических возможностей [2]. Здесь рассмотрены взаимосвязь технических характеристик различных дронов, конструктивные особенности и возможность их применения для доставки. Результаты показывают, что при моделировании следует соблюдать осторожность: выбранная модель должна соответствовать конструкции и цели использования дронов.

В связи с актуальностью проблемы поиска оптимальных маршрутов доставки разработано множество методов и приложений для решения задач

оптимальной маршрутизации. Сочетание классических методов оптимизации с эвристическими алгоритмами приводит к хорошим результатам. Например, использование методов задачи коммивояжера вместе с концепцией параллельной доставки [3] сокращает общий пробег транспортных средств доставки и, конечно, выбросы углекислого газа в атмосферу.

Более полувека исследователи интересовались задачами маршрутизации [5], разрабатывая варианты выбора маршрута с использованием метода смешанного целочисленного линейного программирования для решения задачи коммивояжера. Задача маршрутизации для наземных транспортных средств и дронов описана в статье [6]. В качестве критериев рассматриваются такие целевые функции, как минимизация максимального времени выполнения операций и минимизация общего времени выполнения операций. Введены более низкие оценки ресурсного времени и даны строгие математические доказательства. Подходы к оптимизации использования беспилотников и их взаимодействия с грузовыми автомобилями рассматриваются в [7]. В ней описаны исследования различных методов оптимизации, включая математические модели, синхронизацию между дронами и грузовиками. Современная концепция доставки «до последней мили» часто описывается как многообещающая, и в работе [8] эта концепция подразумевает использование беспилотных летательных аппаратов.

В настоящей статье подход, описанный в [3], рассматривается и развивается в части спецификации допустимых вариантов и набора допустимых управлений для параллельной доставки с использованием одного основного перевозчика и двух вспомогательных, например, фургона и двух дронов.

С математической точки зрения рассматривается гибридная динамическая система, состоящая из переменного количества управляемых объектов [9]. Состояние системы описывается фазовым

вектором, размерность которого изменяется под действием дискретного управления. Задача оптимального управления состоит в переводе системы из начального состояния в конечное с посещением заданного целевого множества точек на плоскости. Такие системы могут описывать, например, маршрутную задачу доставки грузов в заданные пункты, при этом некоторые средства доставки могут быть носителями других. В качестве критерия построения оптимальных траекторий используется минимум суммарных энергетических затрат.

В простейшем случае для примера на рис. 1 показан случай системы материальных точек на плоскости (имитирующих средства доставки), которые могут перемещаться из начального положения в конечное через целевое множество. Начало перемещения x_0^* совпадает с нулевой точкой отсчета неподвижной системы координат, а целевое множество состоит из двух несовпадающих точек x_2^* и x_3^* . Одна из этих точек является конечной. В точке старта дрона x_1 , определяемой из критерия оптимальности, происходит разделение средств доставки.



Рис. 1. Схема расположения и перемещения средств доставки

Гибридная динамическая система будет содержать как непрерывную, так и дискретную составляющие [8] и описываться системой дифференциальных уравнений:

$$\begin{cases} \dot{x}_1 = f_1(x_1, \dot{x}_1, u_1), & t \in [t_0, t_1], \\ \begin{cases} \dot{x}_2 = f_2(x_2, \dot{x}_2, u_2), \\ \dot{x}_3 = f_3(x_3, \dot{x}_3, u_3), \end{cases} & t \in (t_1, t_2], \end{cases}$$

где момент переключения t_1 и положение системы $x_1(t_1)$ неизвестны, а начальное состояние $x_1(t_0)$ задано. Целью управления является завершение траекторий $x_2(t)$ и $x_3(t)$ в заданных точках x_2^* и x_3^* в момент t_2 с минимальными затратами энергии.

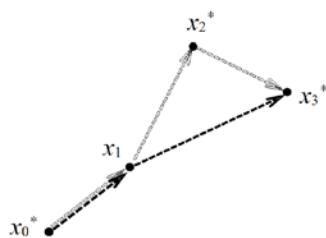
Кроме рассмотренного на рис. 1 примера, исследуются задачи следующих уровней с целевым множеством, состоящим из трех и более точек.

Пусть для системы доставки, состоящей из фургона и двух дронов, необходимо проложить маршрут, обходящий всех клиентов-заказчиков грузов. Склад и точки доставки задаются координатами относительно дорожной сети. Доставка может осуществляться как фургоном, так и двумя запущенными из него дронами. Грузы могут иметь разный вес и габариты, и от этих параметров зависит возможность их перевозки дронами. Количество грузов также задается и соответствует количеству клиентов. На рис. 2–4 показаны допустимые комбинации взаимодействия фургона и дрона в зависимости от заданных пунктов доставки. Движения фургона отмечены зелеными стрелками, а траектории полетов дронов синими.

Например, на рис. 2, а показаны взлет, доставка в точку 2 и посадка дрона обратно на неподвижный фургон в точке 1. Эта процедура применяется, если фургон, в свою очередь, осуществляет доставку в точке 1. На рис. 2, б аналогичная ситуация показана для случая, если есть еще один заказ на доставку в пункт 3 и используется второй дрон. Естественно, соблюдаются ограничения по дальности полета дронов, габаритам и весу грузов.

На рис. 3, а показана ситуация, когда фургон движется из пункта 1 в пункт 3, а дрон доставляет груз в пункт 2. Пункты 1 и 3 могут не быть пунктами доставки и рассматриваются только как точки взлета и посадки дрона на фургон. На рис. 3, б показан случай, когда два дрона одновременно стартуют



Рис. 2. Дроны взлетают и приземляются на ожидающий фургон



Рис. 3. Запуск и возвращение одного или двух дронов в случае движущегося фургона

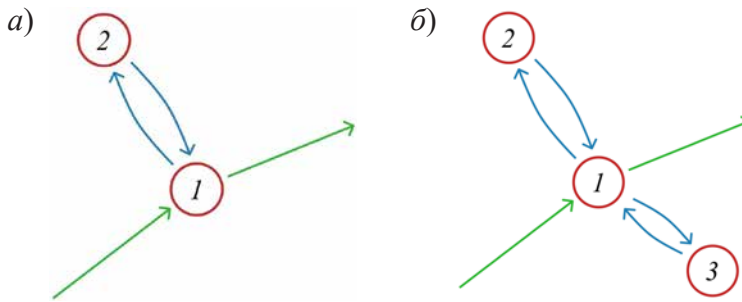

Рис. 4. Последовательный запуск и возврат дронов на движущийся фургон

с фургона в точке 1 и возвращаются к нему последовательно, в разных точках 4 и 5, после того как осуществлены доставки в точки 2 и 3. Здесь пункты 1, 4 и 5 в принципе могут не быть пунктами доставки.

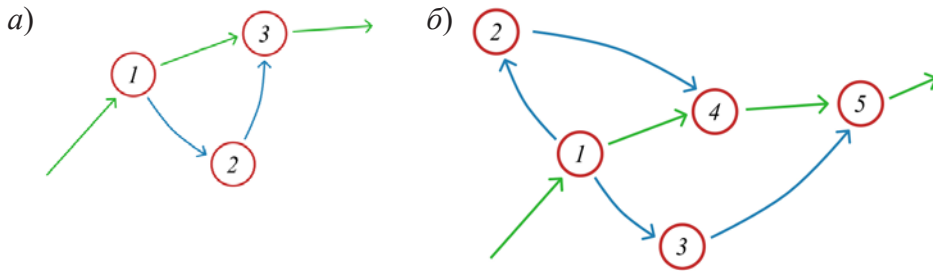
Наконец, необходимо описать случаи последовательных стартов и посадок на перемещающийся фургон. Так, на рис. 4, а показана последовательная доставка двумя дронами в точки 2 и 4. В этом случае фургон может двигаться через точки 1, 3 и 5. Более сложный случай показан на рис. 4, б; здесь все точки разные.

Множество комбинаций взаимодействия средств доставки порождает нетривиальную логику в общем алгоритме [3].

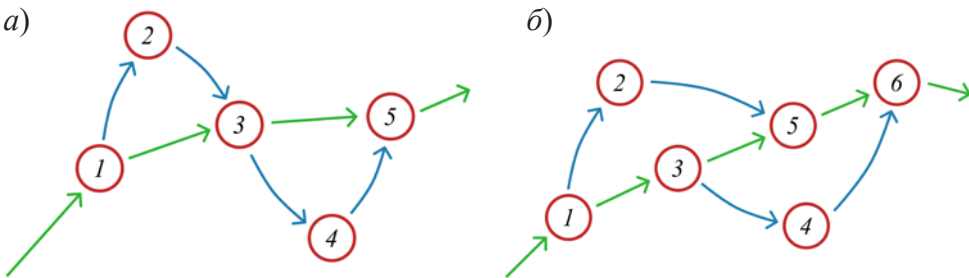
Задача заключается в разработке оптимального маршрута на основе параллельной доставки грузов с использованием основного перевозчика, который может доставлять вспомогательных перевозчиков до точек старта и принимать их обратно. Оптимизация обуславливает стартовые позиции дрона, чтобы минимизировать общую продолжительность маршрута.

Согласно алгоритму и программной реализации [3, 4], координаты точек

доставки и координаты склада задаются относительно дорожной сети. Также задаются вес грузов, их количество и габариты. От этого зависит принципиальная возможность доставки с помощью дронов; тяжелые и негабаритные грузы можно доставить только на фургоне. Алгоритм определяет порядок обслуживания клиентов преимущественно фургоном и оптимальные точки запуска дронов, если есть возможность их использования. Улицы и перекрестки города представляются в виде ориентированного мультиграфа G с набором вершин V , ребер E_i и заданными затратами на перемещение C_{ij} по каждому ребру для основного перевозчика, то есть для фургона. Критерий стоимости перемещений C_{ij} также может быть задан как значение времени на перемещение.

Каждая точка доставки принадлежит вершинам мультиграфа G . А маршрут фургона, начинающийся со склада или из некоторой текущей точки, представляет собой последовательность вершин $V = \{v_1, v_2, \dots, v_n\}$, начинающуюся с начальной и заканчивающуюся конечной точкой доставки. Маршрут фургона определяется на основе алгоритма ближайшего соседа Дейкстры [10]. Но критерием оптимальности маршрутов является минимальная суммарная протяженность маршрута как основного перевозчика, так и вспомогательных доставщиков.

Моделируемое движение происходит по ребрам E_i графа G , что соответствует уличной сети города. Итерации движения организованы по времени, за которое при средней скорости 24 км/ч фургон проходит определенное расстояние.

В следующей вершине графа выполняются оба условия: а) ограничение по дальности запуска дрона до точки доставки (расстояние менее 1 км) и б) ограничение по весу и размеру упаковки позволяют использовать дрон.

Затем дрон запускается, а фургон определяет маршрут до следующей точки доставки исходя из текущего местоположения и начинает движение. Дрон,

в свою очередь, после выдачи груза определяет текущие координаты фургона и его дальнейший маршрут. Здесь возможны следующие случаи: а) фургон доставляет груз сам. Затем либо дрон успевает приземлиться на ожидающий фургон, либо фургон начинает движение и дрон его догоняет. Следует отметить, что скорость дрона в два раза превышает скорость фургона, а время доставки груза дроном мало, б) фургон уже на пути к следующей цели. Затем дрон вычисляет точку посадки на фургон и возвращается, в) возникает ситуация с запуском второго дрона по тому же алгоритму.

Также по пути к каждой цели дрон оценивает расстояние до цели, заряд аккумулятора и возможность вернуться на фургон после доставки. Если ограничения соблюдены, то дрон с грузом стартует, а фургон начинает движение к следующему пункту доставки. Алгоритм моделирования параллельной доставки на примере Екатеринбурга представлен на рис. 5.

Разработанный алгоритм решает задачу маршрутизации и позволяет получать данные об энергоэффективности дронов в различных условиях. Возможно моделирование ситуаций в зависимости от количества пунктов выдачи, количества грузов, их веса и размеров, степени загруженности городской транспортной сети. Алгоритм реализован на Python 3.9 с использованием библиотек OSMnx из ресурса OpenStreetMap и NetworkX [11, 12].

Результаты моделирования

1. Расстояние, пройденное фургоном. Расстояние при обычной доставке фургоном: 15162 м.

Расстояние с использованием дронов: 10170 м.

2. Распределение доставок по носителям.

Фургон доставил четыре груза. Из них два можно было доставить дроном, но свободного дрона не было.

Дрон 1 доставил семь грузов и пролетел 14140,5 м.



Рис. 5. Схема доставки фургоном с дронами

Дрон 2 доставил три груза и пролетел 6495,7 м.

3. Время.

Время доставки грузов традиционным способом составило 450 мин, с использованием дронов – 90 мин.

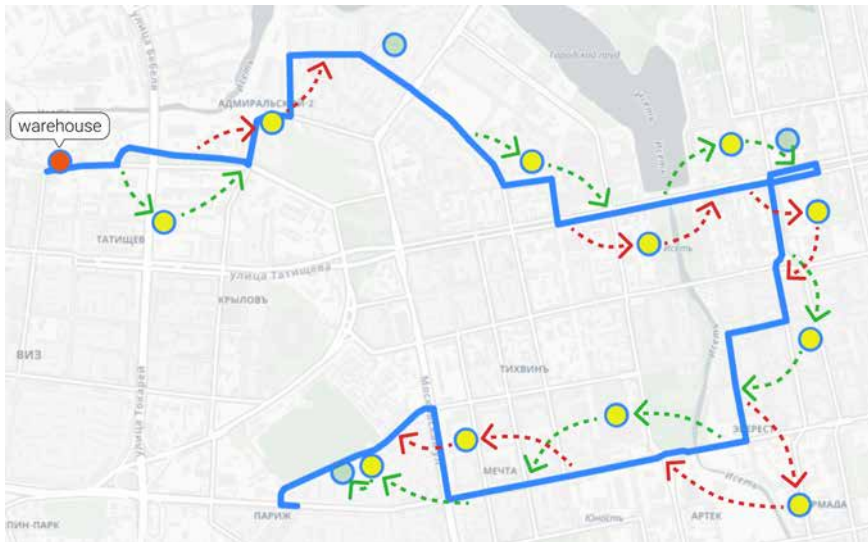
Реализация представленного в работе алгоритма позволяет найти оптимальный маршрут для параллельной доставки грузов с использованием основного и вспомогательного перевозчиков. Дроны могут использоваться в качестве вспомогательных носителей. Исходными данными для расчета маршрута служат координаты точек получателя и расположение склада. Эффективность маршрута сравнивается с традиционной доставкой.

Дроны, несомненно, станут неотъемлемой частью курьерских служб уже в ближайшем будущем. Но пока у них есть ограничение, связанное с небольшим запасом хода, – полный заряд батареи позволяет находиться в воздухе не более 20 мин. Разработка сети доставки,

основанной исключительно на дронах, потребует больших капиталовложений в создание инфраструктуры.

Альтернативным вариантом интеграции дронов в логистическую цепочку может стать оснащение фургона док-станцией и устройством для выдачи грузов. Такой способ доставки предполагает использование сильных сторон различных видов транспорта, фургон имеет большой запас хода и высокую грузоподъемность, а дрон обладает высокой скоростью и возможностью доставки мелкогабаритных грузов вне зависимости от дорожной обстановки. В этом сценарии автомобиль выступает в роли мобильного склада, он едет по намеченному маршруту, а дрон непосредственно доставляет товары.

Кроме того, при постановке и решении задач маршрутизации можно использовать многокритериальные подходы и вероятностную модель [13, 14], включить в модель планирование в условиях неопределенности [15]. ■

Литература

1. Van Duin J. H. R., Vlot T. S., Tavasszy L. A., Duinkerken M. B., Van Dijk B. Smart Method for Self-Organization in Last-Mile Parcel Delivery // Transportation Research Record. 2021. Vol. 2675(4). P. 260–270. ISSN 0361-1981.

2. Zhang J., Campbell J. F., Sweeney II D. C., Hupman A. C. Energy consumption models for delivery drones: A comparison and assessment // *Transportation Research, Part D. Elsevier*. 2021. Vol. 90, ISSN 1361-9209.
3. Zavalishchin D., Vakolyuk K. Algorithm for Parallel Parcels Delivery Service // *Ural Symposium on Biomedical Engineering, Radioelectronics and Information Technology (USBREIT 2021)*. IEEE Xplore. 2021. P. 0367–0370. ISSN 2473-2001.
4. Программа для построения параллельных оптимальных маршрутов доставки: свидетельство о государственной регистрации программы для ЭВМ № 2022669086 Рос. Федерация. № 2022668236 / Завалишчин Д. С.; заявл. 07.10.2022 ; опубл. 17.10.2022, 1 с.
5. Euch J., Sadok A. Hybrid genetic-sweep algorithm to solve the vehicle routing problem with drones // *Physical Communication*. 2021. Vol. 44. P. 269–271. ISSN 1874-4907.
6. Tamke F., Buscher U. A branch-and-cut algorithm for the vehicle routing problem with drones // *Transportation Research, Part B*. 2021. Vol. 144. P. 174–203. ISSN 0191-2615.
7. Chung S. H., Sah B., Lee J. Optimization for drone and drone-truck combined operations: A review of the state of the art and future directions // *Computers and Operations Research*. 2020. Vol. 123. ISSN 0305-0548.
8. Macrina G., Pugliese L. D. P., Guerriero F., Laporte G. Drone-aided routing: A literature review // *Transportation Research, Part C*. 2020. Vol. 120. ISSN 0968-090X.
9. Kurzhanski A. B., Varaiya P. *Verification: Hybrid Systems: Dynamics and Control of Trajectory Tubes // Systems and Control: Foundations and Applications*. 2014. Vol. 85. 2014. P. 395–429. ISSN 2324-9749.
10. Dijkstra E. W. A note on two problems in connexion with graphs // *Numer. Math, Springer-erlag*. 1959. Vol. 1. Iss. 1. P. 269–271. ISSN 0945-3245.
11. Boeing G. A multi-scale analysis of 27,000 urban street networks: Every US city, town, urbanized area, and Zillow neighborhood // *Environment and Planning B: Urban Analytics and City Science*. 2020. Vol. 47 (4). P. 590–608. ISSN 2399-8083.
12. Hunter J. D. Matplotlib: A 2D Graphics Environment // *Computing in Science & Engineering*. 2007. Vol. 9. No. 3. P. 90–95. ISSN 1521-9615.
13. Timofeeva G., Martynenko A. Analysis of transport network development via probabilistic modelling // *14th International Conference Stability and Oscillations of Nonlinear Control Systems (Pyatnitskiys Conference, STAB 2018)*. IEEE Xplore. 2018. P. 1–2. ISSN 2473-2001.
14. Zavalishchin D., Timofeeva G. Dynamic approach to transportation planning under uncertainty // *AIP Conference Proceedings*, 2017. Vol. 1906. ISSN 0094-243X.
15. Тимофеева Г. А., Хазимуллин А. Д. Моделирование расщепления пассажиропотока по видам транспорта методом взвешенных групповых оценок // *Транспорт Урала*, 2022. № 2 (73). С. 3–8. ISSN 1815–9400.

List of references

1. Van Duin J. H. R., Vlot T. S., Tavasszy L. A., Duinkerken M. B., Van Dijk B. Smart Method for Self-Organization in Last-Mile Parcel Delivery // *Transportation Research Record*. 2021. Vol. 2675 (4). P. 260–270. ISSN 0361-1981.
2. Zhang J., Campbell J. F., Sweeney II D. C., Hupman A. C. Energy consumption models for delivery drones: A comparison and assessment // *Transportation Research, Part D. Elsevier*. 2021. Vol. 90, ISSN 1361-9209.
3. Zavalishchin D., Vakolyuk K. Algorithm for Parallel Parcels Delivery Service // *Ural Symposium on Biomedical Engineering, Radioelectronics and Information Technology (USBREIT 2021)*. IEEE Xplore. 2021. P. 0367–0370. ISSN 2473-2001.
4. A program for building parallel optimal delivery routes: certificate of state registration of the computer program No. 2022669086 Russian Federation. No. 2022668236 / Zavalishchin D. S.; application 07.10.2022 ; publ. 17.10.2022, 1 p. [Programma dlya postroeniya parallel'nykh optimal'nykh marshrutov dostavki: svidetel'stvo o gosudarstvennoy registratsii programmy dlya EHVM № 2022669086 Ros. Federatsiya. № 2022668236 / Zavalishhin D. S.; zayavl. 07.10.2022 ; opubl. 17.10.2022, 1 s.].
5. Euch J., Sadok A. Hybrid genetic-sweep algorithm to solve the vehicle routing problem with drones // *Physical Communication*. 2021. Vol. 44. P. 269–271. ISSN 1874-4907.
6. Tamke F., Buscher U. A branch-and-cut algorithm for the vehicle routing problem with drones // *Transportation Research, Part B*. 2021. Vol. 144. P. 174–203. ISSN 0191-2615.

7. Chung S. H., Sah B., Lee J. Optimization for drone and drone-truck combined operations: A review of the state of the art and future directions // *Computers and Operations Research*. 2020. Vol. 123. ISSN 0305-0548.
8. Macrina G., Pugliese L. D. P., Guerriero F., Laporte G. Drone-aided routing: A literature review // *Transportation Research, Part C*. 2020. Vol. 120. ISSN 0968-090X.
9. Kurzhanski A. B., Varaiya P. Verification: Hybrid Systems: Dynamics and Control of Trajectory Tubes // *Systems and Control: Foundations and Applications*. 2014. Vol. 85. 2014. P. 395–429. ISSN 2324-9749.
10. Dijkstra E. W. A note on two problems in connexion with graphs // *Numer. Math, Springer-erlag*. 1959. Vol. 1. Iss. 1. P. 269–271. ISSN 0945-3245.
11. Boeing G. A multi-scale analysis of 27,000 urban street networks: Every US city, town, urbanized area, and Zillow neighborhood // *Environment and Planning B: Urban Analytics and City Science*. 2020. Vol. 47 (4). P. 590–608. ISSN 2399-8083.
12. Hunter J. D. Matplotlib: A 2D Graphics Environment // *Computing in Science & Engineering*. 2007. Vol. 9. No. 3. P. 90–95. ISSN 1521-9615.
13. Timofeyeva G., Martynenko A. Analysis of transport network development via probabilistic modelling // 14th International Conference Stability and Oscillations of Nonlinear Control Systems (Pyatnitskiys Conference, STAB 2018). IEEE Xplore. 2018. P. 1–2. ISSN 2473-2001.
14. Zavalishchin D., Timofeeva G. Dynamic approach to transportation planning under uncertainty // *AIP Conference Proceedings*, 2017. Vol. 1906. ISSN 0094-243X.
15. Timofeyeva G. A., Khazimullin A. D. Modeling the splitting of passenger traffic by transport types using the method of weighted group estimates // *Transport of the Urals [Modelirovanie rasshhepleniya passazhiropotoka po vidam transporta metodom vzveshennykh gruppovykh otsenok // Transport Urala]*, 2022. No. 2 (73). Pp. 3–8. ISSN 1815-9400.

Статья сдана в редакцию 12 декабря 2022 года

Управление в технических системах

УДК 621.316.925:621.332.31

П. С. Пинчуков

Функционирование релейной защиты фидеров контактной сети в условиях изменения инфраструктуры

UDC 621.316.925:621.332.31

P. S. Pinchukov

Functioning of relay protection of contact network feeders in conditions of infrastructure change

Аннотация

Задача обеспечения устойчивости функционирования защит фидеров контактной сети является важным аспектом работы системы тягового электроснабжения железнодорожного транспорта. Способность защиты работать корректно в аварийных и нормальных режимах работы тяговой сети переменного тока напрямую влияет на эффективность и бесперебойность перевозочного процесса. Работа посвящена оценке влияния изменений инфраструктуры участков железной дороги на функционирование защит фидеров контактной

сети. Регулярное обращение поездов повышенной массы и длины по электрифицированным участкам железных дорог переменного тока вносит ряд проблем в работу устройств защиты тяговых сетей. В статье обобщены многолетние наблюдения за функционированием защит фидеров контактной сети действующих участков железной дороги переменного тока. Приведены результаты натурных измерений на тяговых подстанциях Дальневосточной железной дороги. Выполнен анализ угловых характеристик срабатывания дистанционных защит фидеров

контактной сети. Оценена эффективность функционирования защит с угловыми характеристиками срабатывания дистанционных защит различных форм в режимах вождения поездов повышенной массы и длины. Оценены мероприятия, направленные на повышение устойчивости функционирования защит фидеров контактной сети в различных режимах работы тяговой сети.

Ключевые слова: релейная защита, устойчивость функционирования, система тягового электроснабжения, угловая характеристика срабатывания, дистанционная защита, область нагрузки,

Статья рекомендована к публикации А. А. Косяковым, канд. техн. наук, Уральский государственный университет путей сообщения, ООО «Альфа ЭМС». E-mail: kosakov@yandex.ru.

Павел Сергеевич Пинчуков, канд. техн. наук, доцент кафедры «Системы электроснабжения» Дальневосточного государственного университета путей сообщения (ДВГУПС). Хабаровск, Россия, E-mail: ppinchukov@gmail.com. ORCID 0000-0001-9461-6620.

Работа поддержана персональным грантом ОАО «РЖД» на развитие научно-педагогических школ железнодорожного транспорта №4663593 от 27.12.2021, утвержденным на 2022–2023 гг.

© П. С. Пинчуков, 2023

The article is recommended for publishing by A.A. Kosyakov, Candidate of Technical Sciences, Ural State University of Railway Transport, Alfa EMS LLC. E-mail: kosakov@yandex.ru.

Pavel Sergeyevich Pinchukov, Candidate of Technical Sciences, Associate Professor of «Power Supply Systems Department» of Far Eastern State Transport University (FESTU). Khabarovsk, Russia, E-mail: ppinchukov@gmail.com. ORCID 0000-0001-9461-6620.

This research was supported by a personal grant of JSC «Russian Railways» for the development of scientific and pedagogical schools of railway transport No. 4663593 dated 12.27.2021, approved for 2022–2023.

© P. S. Pinchukov, 2023

нормальный режим, короткое замыкание.

DOI: 10.20291/2079-0392-2023-1-22-33

Abstract

The problem of ensuring stability of functioning of contact network feeders is an important aspect of the railway traction power supply system operation. The ability of the protection to function correctly in emergency and normal operating modes of the AC traction network operation directly affects the efficiency and continuity of a transportation process. The paper is devoted to assessing the impact of changes in the infrastructure of railway sections

on functioning of the protectors of the contact network feeders. Regular circulation of trains of increased tonnage and length on electrified sections of AC railways involves a number of problems in operation of traction network protection devices. The article summarizes long-term observations of functioning of the feeder protectors of the contact network of operating sections of the AC railway. The results of field measurements at traction substations of the Far Eastern Railway are presented. The analysis of angular characteristics of operation of remote protectors of the contact network feeders is carried out. The efficiency

of functioning of protectors with angular characteristics of operation of remote protectors of various forms in driving modes of trains of increased tonnage and length is estimated. The measures aimed at increasing the stability of functioning of the contact network feeders in various modes of operation of the traction network are evaluated.

Keywords: relay protection, stability of operation, traction power supply system, angular response characteristic, remote protection, load area, normal operating mode, short circuit failure.

DOI: 10.20291/2079-0392-2023-1-22-33

Своевременное отключение фидеров контактной сети (ФКС) при возникновении аварийных режимов на сети железных дорог обеспечивается работой устройств релейной защиты. Устройства защиты ФКС должны срабатывать, при коротком замыкании (КЗ) в защищаемой зоне, но не срабатывать, если нет замыкания в защищаемой зоне или при замыкании за пределами зоны [1]. При таких вариантах их функционирование считается правильным.

Однако из-за различных причин защита может работать неправильно. Например, организация тяжеловесного движения зачастую предполагает повышение массы поезда по сравнению с обычными весовыми нормами и сокращение межпоездного интервала попутного следования поездов. В таких случаях значение возросшего тока нагрузки сопоставимо по величине со значениями токов удалённых КЗ, что может приводить к ложному срабатыванию устройств защиты при отсутствии КЗ на защищаемой зоне и трактуется как неправильная (некорректная) работа защиты. В свою очередь, неправильная работа устройств релейной защиты

вызывает перерыв в электроснабжении, что негативно сказывается на надёжности электроснабжения и безопасности движения поездов [2–4]. Проводимый ОАО «РЖД» курс на рост грузооборота приводит к увеличению электрических нагрузок на элементы СТЭ [3], в результате чего токи нормальных и аварийных режимов становятся соизмеримыми по своим величинам, часто вызывая ложное функционирование устройств защиты. Наблюдения (с 2002-го г.) за параметрами фидеров контактной сети на тяговых подстанциях, расположенных на Восточном полигоне ОАО «РЖД», свидетельствуют о существенном влиянии инфраструктурных изменений на параметры режимов работы СТЭ и, естественно, работу защит [2–4]. За время наблюдений серьезно изменилась инфраструктура железных дорог Восточного полигона. Усилена контактная сеть, модернизированы терминалы защит ФКС, трансформаторы тяговых подстанций переведены на параллельную работу без резерва, реконструированы тяговые подстанции, подпитывающие подстанции перестроены в полноценные тяговые подстанции и многое другое. Имеются

и негативные изменения инфраструктуры, усложнявшие работу СТЭ. Увеличение массы и длины грузовых составов, уплотнение графика движения, уменьшение межпоездных интервалов, несоответствие параметров элементов СЦБ токовым нагрузкам рельсовой цепи, изменение токораспределения в цепи обратного тягового тока и другое.

Необходимо проанализировать многолетние наблюдения за функционированием релейных защит фидеров контактной сети железной дороги, электрифицированной по системе 25 кВ, 50 Гц.

Влияние на работу защит параметров межподстанционных зон

Исследования особенностей функционирования защит ФКС на тяговых подстанциях Дальневосточной железной дороги начались в 2002 г. в период завершения электрификации Транссибирской магистрали. На участке Бикин – Сибирцево длиной около 400 км применялись нестандартные на тот момент решения [5]. В частности, межподстанционные зоны были спроектированы увеличенными (до 94 км), для повышения уровня напряжения в наиболее нагруженных режимах устанавливались подпитывающие тяговые подстанции (ПТП) на зоне между двумя основными тяговыми подстанциями (рис. 1).

После подачи напряжения в контактную сеть и введения участка в эксплуатацию на одной из тяговых подстанций были установлены ИВК «Черный ящик» ПО ГОСАН с функцией цифрово-

го осциллографирования, что позволяло производить автоматическую запись параметров во время срабатывания защиты ФКС. Измерения проводились в ноябре 2002 г. Во время наблюдений зафиксировано несколько срабатываний третьей ступени дистанционной защиты (ДЗ) с последующим успешным автоматическим повторным включением (АПВ). Анализ осциллограмм показал, что срабатывание защит было ложным. На рис. 2 показана комплексная плоскость сопротивлений, на которой построена угловая характеристика срабатывания (УХС) третьей ступени ДЗ ФКС, жирными точками показаны концы векторов сопротивлений, измеренных защитой в разные моменты времени. Видно, что ряд измеренных входных сопротивлений попали в УХС третьей ступени ДЗ, что и вызывало её ложные срабатывания. Во время проверки параметров защиты с помощью устройства РЕТОМ-41М обнаружено, что нижняя граница УХС третьей ступени ДЗ самопроизвольно уменьшилась до значения 42° вместо выставленных ранее 48° , что повлияло на увеличение числа ложных срабатываний. На рис. 2 видны точки области нагрузки (не попавшие в УХС ступени, но расположенные очень близко к ней).

То, что это действительно не было КЗ, доказывает значение угла между током и напряжением фидера в момент срабатывания защиты. Расшифровка осциллограммы в виде временной диаграммы приведена на рис. 3. Видно, что в момент срабатывания защита



Рис. 1. Схема расположения тяговых и подпитывающей подстанций на участке Свиягино – Сибирцево



Рис. 2. Комплексная плоскость сопротивлений с указанием уставки срабатывания 3-й ступени ДЗ и области ложных срабатываний защиты ФКС

Регистратор №1 24-Ноя-2002 13:02:23.952 АК: Тяга .Свиягино - тяга.І ФКС-2 Ружино

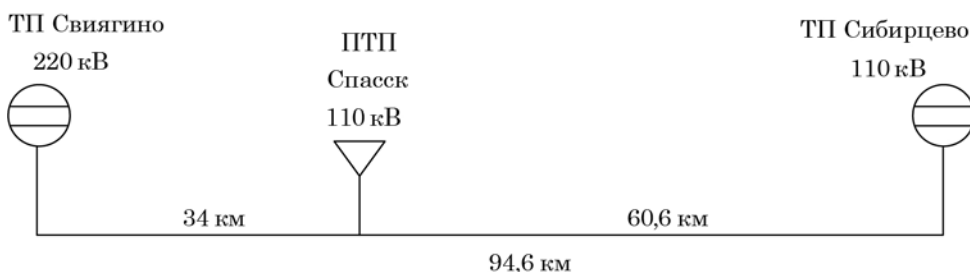

Рис. 3. Временная диаграмма токов и напряжений при ложном срабатывании защиты ФКС, обработанная ИБК «Черный ящик»

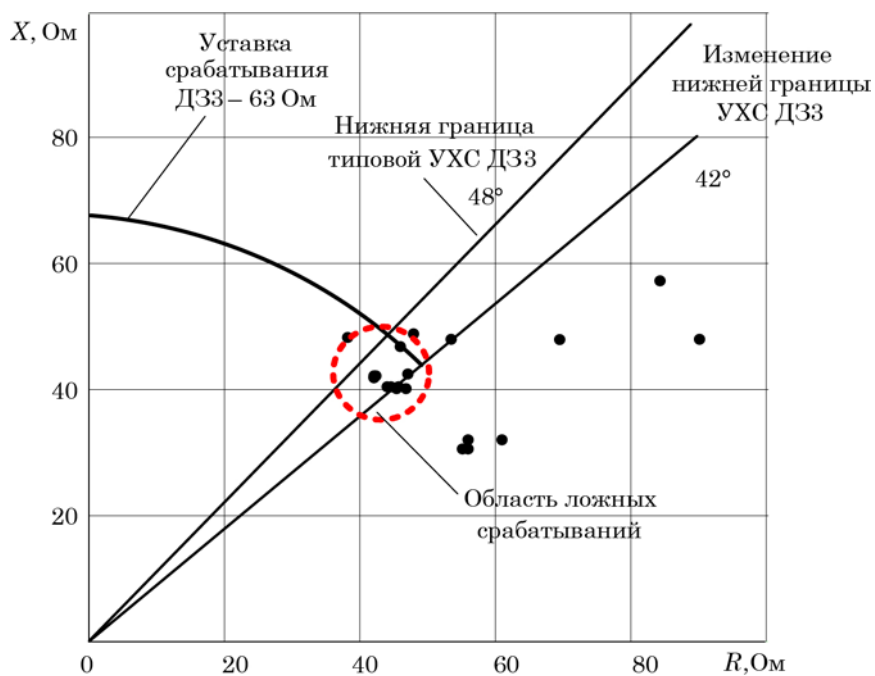
измеряет угол между током и напряжением $37,3^\circ$, что соответствует параметрам нормального режима.

Анализ осциллограмм и параметров ступеней ДЗ показали, что удлиненные межподстанционные зоны длиной более 90 км требуют очень больших значений уставок (сопротивлений срабатывания) третьих ступеней ДЗ ФКС. Расчетные значения уставок доходили до значений 63–65 Ом, что было практически на пределе максимальных значений уставок по паспортным данным используемых защит типа АЗМ. УХС третьих ступеней ДЗ находилась слишком близко к области нагрузок ФКС, что и вызывало ложные срабатывания. Плохую отстройку от области нагрузки демонстрировали защиты типа АЗ (АЗМ) с секторными УХС. Защиты же с четырехугольными УХС типа ЯРЭЖ работали устойчиво и ложных срабатываний не допускали. Однако из-за ограниченного количества терминалов ЯРЭЖ они использовались только на одной тяговой подстанции участка. Возможным решением этой проблемы стало применение многократного продольного секционирования контактной сети с помощью полноценных постов секционирования [6]. С 2007 г., после модернизации, эти участки эксплуатируются с двумя или тремя постами секционирования. Это позволило уменьшить длину защищаемых защитами основных и резервных зон, уменьшить уставки ступеней ДЗ и улучшить отстройку УХС защит от областей нагрузок [6].

Комплексные испытания вождения поездов повышенной массы и длины

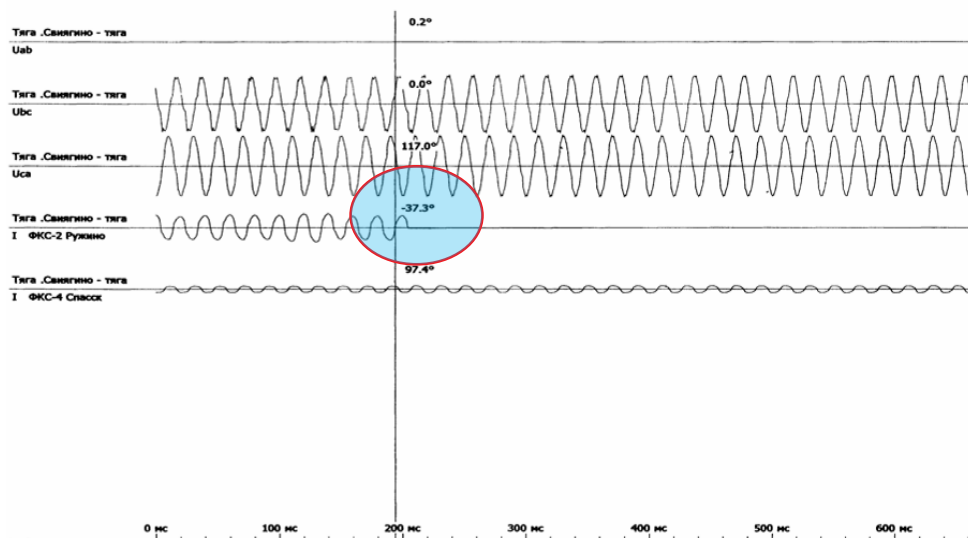
В 2007 г. на участке Приморского направления Дальневосточной железной дороги проведены опытные поездки с различными массой и длиной поездов и различными межпоездными интервалами. Комплексные испытания проведены из-за планируемого увеличения массы грузового поезда до 6300 т. Инфраструктура проверялась на устойчивость работы в экстремальных

условиях движения поездов. К моменту проведения испытаний уже были проведены инфраструктурные изменения в хозяйстве электрификации: усилена контактная сеть на наиболее сложных межподстанционных зонах, заменена коммутационная аппаратура на ряде тяговых подстанций, установлены новые терминалы защит на ФКС и пр.

Экспериментальный участок имеет сложный план и профиль пути, подтопы достигают значений 27 ‰, кривые пути радиусом 300–350 м и менее. Это усложняет условия вождения поездов, что, в свою очередь, негативно влияет на работу СТЭ.

Перед проведением испытаний сотрудники ремонтно-ревизионного участка железной дороги проверяли актуальность значений уставок срабатывания на терминалах защит ФКС на тех подстанциях, где проводились испытания. Уставки предварительно рассчитывались в специализированной программе КОРТЭС сотрудниками дорожной электротехнической лаборатории ДВОСТ железной дороги. Результаты подтвердили корректность выставленных уставок и тот факт, что при них можно проводить испытания.

Анализ полученной информации выявил ложные срабатывания защит ФКС, но, в отличие от ситуации 2002 г., токовые нагрузки ФКС достигали значений более 1000 А, что даже превышает номинальный ток ввода 27,5 кВ тягового трансформатора мощностью 40 МВА, равного 840 А. На рис. 4 приведены осциллограммы режимов работы ФКС тяговой подстанции. На рис. 4, а – режим СТЭ, при котором один ФКС имеет ток 1033 А, а второй ФКС имеет ток 622 А. При этом оба ФКС питают одно направление – восточное. На рис. 4, б показано, что в определенный момент из-за действия защиты произошло отключение сначала одного ФКС, при этом ток на втором ФКС достиг значения 1504 А, что также вызвало действие защиты. В итоге отключились оба ФКС, питание контактной сети межподстанционной зоны было снято.



Рис. 4. Окно вывода осциллограмм ИБК «Черный ящик» – нагрузка ФКС 1033 А (а) и вынужденное отключение ФКС при токе 1504 А (б)

Комплексные испытания показали слабые места в технологии вождения поездов повышенной массы и длины по участкам со сложным планом и профилем пути. Это, например, устойчивость функционирования релейных защит. Секторные УХС вновь показали свои недостатки и не позволяли надежно отстроиться от области нагрузки. Это касалось как электронных защит типа УЭЗФМ, так и более современных на

то время – АЗ, АЗМ, МЗКС. Количество ложных срабатываний могло достигать до 50 в сутки.

Особенности функционирования защит ФКС на тяговых подстанциях

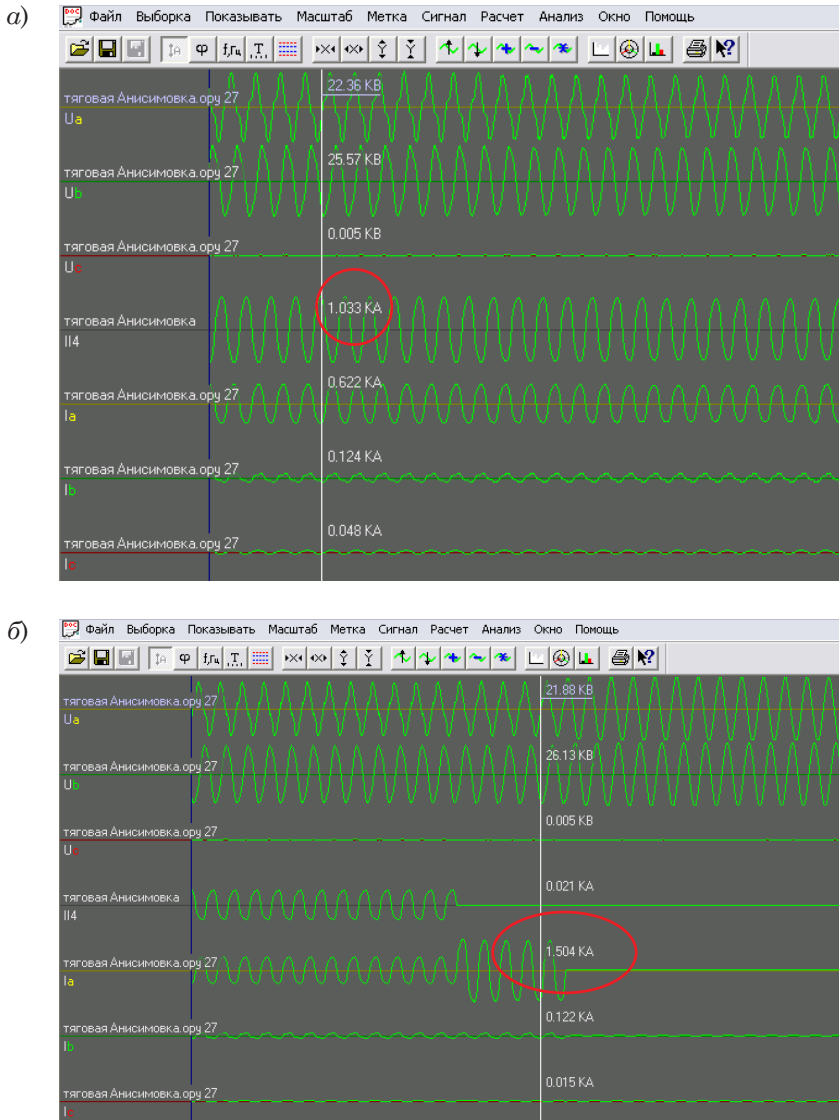
В 2011 г. проведены первые инструментальные измерения нагрузок на тяговой подстанции Хабаровск-2 Дальневосточной железной дороги. Эти

измерения в дальнейшем стали регулярными и можно было проследить, как изменяется не только значение тока ФКС, но и в целом посмотреть на область нагрузок, от которой происходит отстройка УХС дистанционных защит. На рис. 5 показаны области нагрузок, полученные в результате экспериментальных измерений в 2011 и 2017 гг. Также на рис. 5 приведена реальная УХС ступеней ДЗ ФКС со значениями реальных уставок на базе терминала БМРЗ-ФКС-27 кВ. Анализируя область нагрузки, полученную в 2011 г., можно заметить, что она имеет узкий «угловой размах» при максимальных токах, примерно 35–45°, и находится достаточно далеко от УХС защиты. Этого хватит, чтобы обеспечить хорошую отстройку УХС от нагрузки и исключить большое количество ложных срабатываний защит ФКС.

Ложные срабатывания, которые все же случались, связаны с реакцией терминалов защиты на пусковые токи электровозов на грузовом парке станции и в расположенных рядом с тяговой подстанцией депо.

Отличие области нагрузок, полученной в результате измерений в 2017 г.,

от полученной в 2011 г. заключается не только в увеличении тяговых токов и приближении её к УХС защиты, но и в расширении углов сдвига фазы между током и напряжением при максимальных токах до 30–70°. В целом за шесть лет рост нагрузок превысил в 2–2,5 раза уровень нагрузок, фиксируемый до 2007 г. При этом рост нагрузок происходит как по четным, так и по нечетным фидерам тяговой подстанции [3].

Ложные срабатывания, которые наблюдались на тяговых подстанциях Дальневосточной железной дороги, касались не только третьих ступеней ДЗ, хотя их было очень много. На одной из тяговых подстанций наблюдались ложные срабатывания даже второй ступени ДЗ. Анализ количества отключений ФКС за 2012–2013 гг. показал, что до 70 % отключений ложные и связаны с перегрузками фидеров по току. Как было выявлено, что типовая методика расчета уставок ступеней ДЗ ФКС на тяговых подстанциях не учитывает влияния повышенных нагрузок поездов тяжелого веса, запущенных в постоянное обращение с 2007 г. на ДВОСТ железной дороге.



Рис. 5. Комплексная плоскость сопротивлений с указанием УХС дистанционной защиты ФКС и областей КЗ и нагрузки

По формальным признакам уставки соответствовали типовым расчетам, поэтому замечаний к самим расчетам уставок не было, а причины ложных срабатываний удалось обнаружить только благодаря инструментальным измерениям и сопоставлению фактической области нагрузки с параметрами УХС дистанционных защит.

Например, одна из подстанций, на которой проводились измерения, расположена практически посередине затяжного подъема, что вместе с вождением сдвоенных поездов массой до 12 тыс. т приводило к значительному росту нагрузок ФКС. На рис. 6 приведена УХС ДЗ фидера и часть области нагрузки, ближайшей к зоне срабатывания ступеней ДЗ. Область нагрузки получена в результате инструментального измерения в течение одной недели с помощью измерительного прибора «Ресурс-UF2М». Измерения производились с интегрированием замеров через каждые 3 с.

Коэффициент отстройки УХС второй ступени ДЗ от области нагрузки

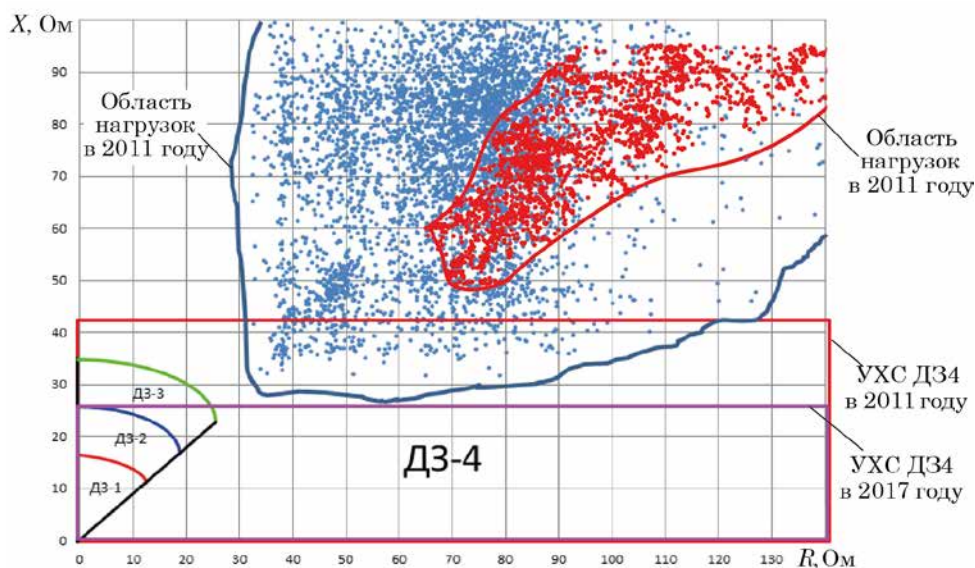
составляет всего 1,06 при нормативном 1,2 (рис. 6) [1]. При таком коэффициенте отстройки устойчивость функционирования защиты не обеспечивалась, что приводило к росту числа ложных срабатываний, излишнему отключению ФКС и снятию напряжения в контактной сети. После инструментальных измерений и определения причины ложных срабатываний защит даны рекомендации по увеличению нижнего угла УХС второй ступени ДЗ с 0 до 45° , что технически возможно для эксплуатируемого терминала защиты типа АЗ. После введения новых параметров на терминале защиты число ложных срабатываний снизилось.

Но не на всех тяговых подстанциях ухудшались условия функционирования защит ФКС при постоянном росте объемов перевозок. На одной из тяговых подстанций Дальневосточной железной дороги наблюдалась ситуация, при которой в 2019 г. условия функционирования защит наиболее нагруженного ФКС стали легче, чем в 2013-м.



Рис. 6. УХС ступеней ДЗ и область нагрузок, измеренная с помощью измерительного комплекса

На рис. 7 приведены УХС защиты ФКС и полученные в результате инструментальных измерений области нагрузок в 2013 и 2019 гг. соответственно. Как

видно из рис. 7, а, в 2013 г. область нагрузок сильно приближалась к границе срабатывания второй ступени ДЗ, при этом отстройку от нагрузки третьей

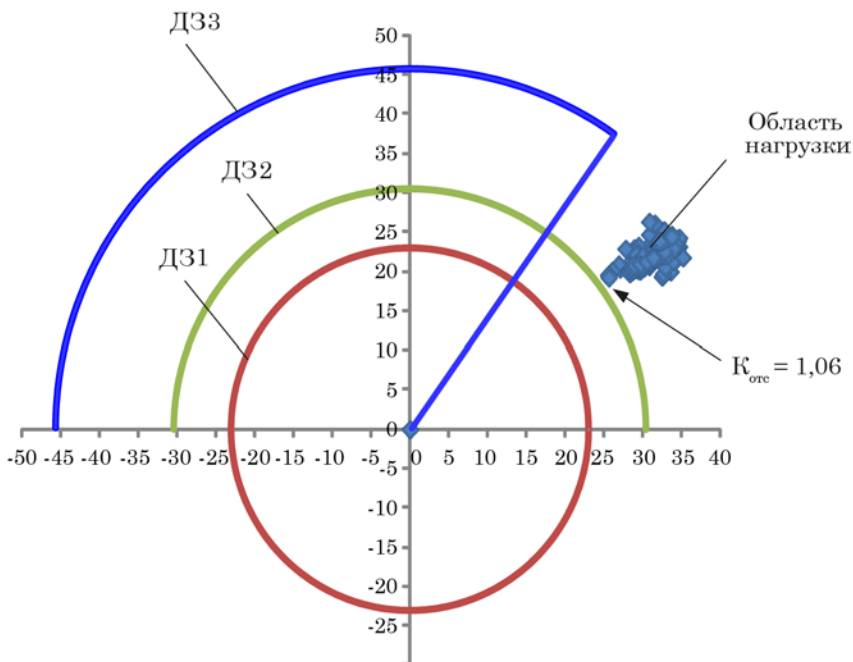

Рис. 7. УХС ступеней ДЗ ФКС и область нагрузок, измеренная с помощью измерительного комплекса
а – 2013 г.; б – 2019 г.

ступени ДЗ можно обеспечить только за счет максимального регулирования нижней границы её УХС. Для исключения ложных срабатываний второй ступени ДЗ в 2013 г. решили изменить нижнюю границу УХС и увеличить её до 45° (рис. 7, б).

Инструментальные измерения, проведенные на том же ФКС подстанции в 2019 г., показали существенное улучшение условий функционирования второй ступени ДЗ в отношении отстройки её от области нагрузки. Как видно из рис. 7, б, область нагрузки существенно «отодвинулась» от УХС второй ступени ДЗ. Такие результаты противоречили всему предыдущему опыту наблюдений за функционированием защит ФКС.

Как показывают результаты исследований по повышению эффективности работы элементов системы тягового электроснабжения в условиях вождения тяжеловесных поездов, задачи усиления и оптимизации параметров устройств СТЭ при росте тяговых нагрузок будут крайне востребованы в ближайшей перспективе [7–9].

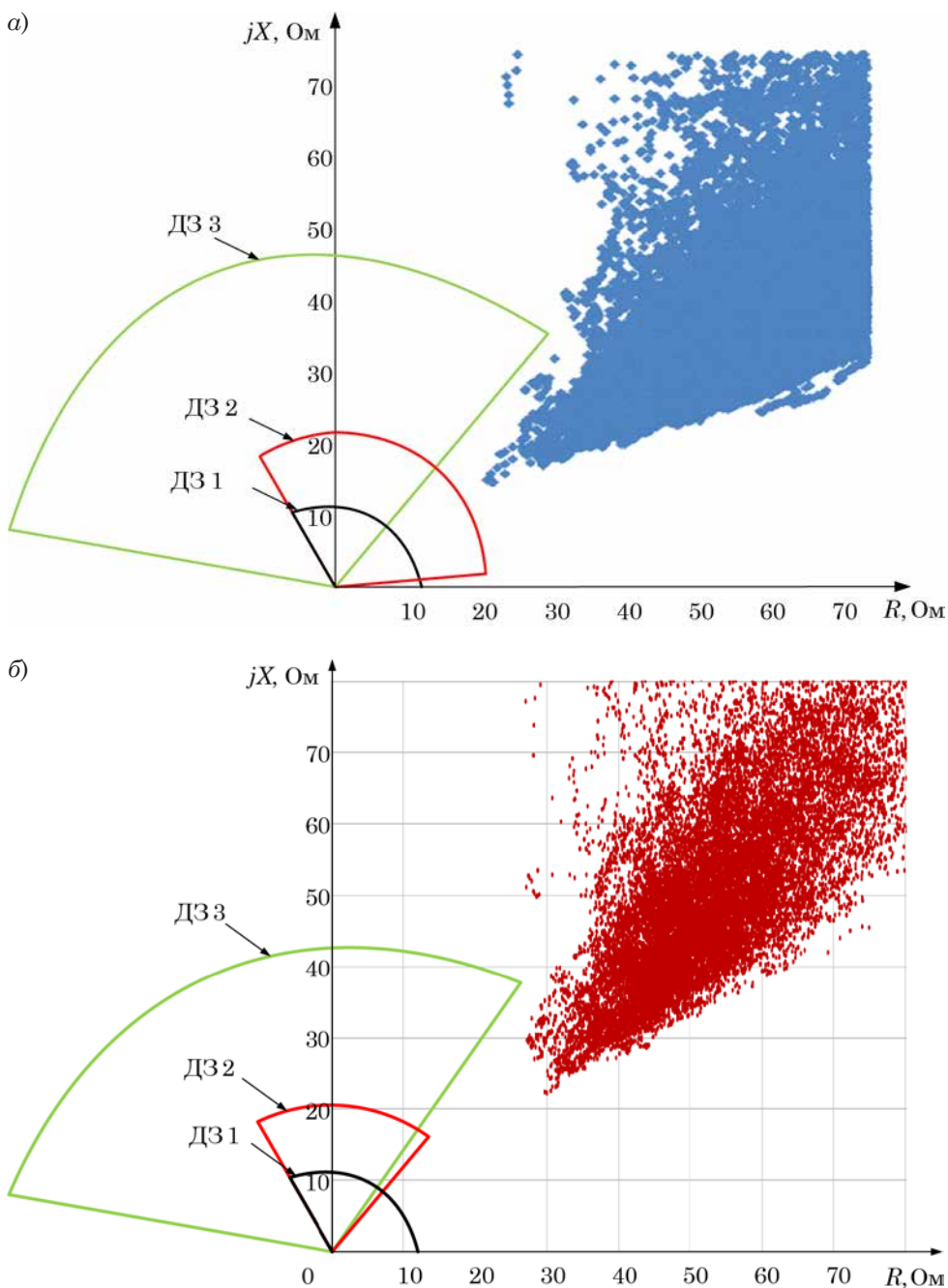
Произведенные исследования, включающие многолетние наблюдения за функционированием защит фидеров контактной сети на участках переменного тока, позволяют сделать следующие выводы.

1. Постоянное обращение поездов повышенной массы и длины усугубило проблемы устойчивого функционирования всех устройств инфраструктуры железной дороги за счет роста тяговых нагрузок, превышающих проектные решения, заложенные более чем 15 лет назад.

2. При внесении изменений в инфраструктурные объекты железных дорог, в частности, в систему тягового электроснабжения, главное внимание уделялось контактной сети, тяговым трансформаторам, коммутационной аппаратуре и другому силовому оборудованию, при этом уделяя недостаточное внимание системе защиты от коротких замыканий. В результате это привело к снижению эффективности работы защит фидеров контактной сети, увеличению

ложных срабатываний, нарушению графика движения поездов.

3. Использование в современных микропроцессорных терминалах защит фидеров контактной сети переменного тока угловых характеристик срабатывания, разработанных еще в 80-х гг. прошлого века, делает такие защиты неустойчивыми при функционировании в современных условиях работы СТЭ с учетом повышенных нагрузок, что создает проблемы в настройке защит эксплуатационным персоналом служб релейной защиты.

4. Для повышения устойчивости функционирования защит в условиях тяжеловесного движения автором предлагается комплексный графоаналитический способ к оценке области срабатывания защит на основе рассчитанных и измеренных за время эксперимента характеристик. Важным аспектом такого подхода является постоянный мониторинг условий функционирования защит, проведение периодических инструментальных измерений электрических параметров и анализ действия защит в аварийных и ненормальных режимах работы СТЭ. Подобные решения позволяют снизить число неправильных действий защит, снизить число излишних отключений фидеров контактной сети, значит, сделать более стабильным перевозочный процесс.

5. Новизна предлагаемого решения заключается в комплексном подходе, что позволяет оценить эффективность отстройки УХС защиты от фактической области нагрузки, что невозможно сделать по типовой методике расчета уставок аналитическим способом. Рекомендованная автором последовательность действий включает расчет уставок защит по типовой методике, последующее проведение натуральных измерений параметров нормального режима, определение реальной области нагрузки. После чего предлагается наносить построенную область нагрузки на комплексную плоскость сопротивлений и проводить оценку отстройки УХС защиты от области нагрузки. ■

Литература

1. Защита систем электроснабжения железной дороги от коротких замыканий и перегрузки : Сборник СТО РЖД. – М. : ООО «Информационное агентство «ТехИнформ». 2019. 304 с.
2. Пинчуков П. С. Экспериментальная оценка устойчивости функционирования защит фидеров контактной сети тяговых подстанций Дальневосточной железной дороги // Электротехника. 2016. № 2. С. 6–8. ISSN 0013-5860.
3. Pinchukov P. S., Makasheva S. I. Research of AC Traction Network's Relay Protection Operating under Heavy Haul Traffic Conditions // IOP Conference Series: Earth and Environmental Science, Russky Island: Institute of Physics Publishing. 2019. P. 022069. ISSN 1755-1315.
4. Пинчуков П. С., Макашева С. И., Костин А. П. Комплексная оценка работы релейной защиты тяговой сети переменного тока // Вестник Брянского государственного технического университета. 2020. № 7 (92). С. 27–38. ISSN 2782-5957.
5. Дынькин Б. Е. Особенности защиты тяговой сети при нетиповых условиях электроснабжения // Вестник Всероссийского научно-исследовательского института железнодорожного транспорта. 2001. № 1. С. 22–25. ISSN 0869-8163.
6. Пинчуков П. С. Защита секционированных тяговых сетей переменного тока. Хабаровск : Дальневосточный государственный университет путей сообщения, 2010. 95 с. ISBN 978-5-262-00508-6.
7. Герман Л. А. Повышение пропускной способности железной дороги с установкой компенсации реактивной мощности // Вестник Научно-исследовательского института железнодорожного транспорта. 2021. – Т. 80, № 1. С. 35–44. ISSN 0869-8163.
8. Востриков М. В., Данеев А. В., Менакер К. В., Сизых В. Н. Повышение селективности работы микропроцессорной релейной защиты фидеров контактной сети железных дорог переменного тока // Известия Тульского государственного университета. Технические науки. 2022. № 5. С. 358–372. ISSN 2071-6168.
9. Бушуев С. В. Пути повышения провозной способности участков железных дорог // Автоматика на транспорте. 2022. Т. 8, № 4. С. 343–353. ISSN 2412-9186.

List of references

1. Protection of railway power supply systems from short circuits failures and overload : Collection of STO RZD. – М. : LLC «Information Agency «Techinform» [Zashhita sistem ehlektrosnabzheniya zheleznoj dorogi ot korotkikh zamykanij i peregruzki : Sbornik STO RZhd. – М. : ООО «Informatsionnoe agentstvo «TekhInform»]. 2019. 304 p.
2. Pinchukov P. S. Experimental assessment of the stability of functioning of feeder protectors of the contact network of traction substations of the Far Eastern Railway // Electrical Engineering [Ehksperimental'naya otsenka ustojchivosti funktsionirovaniya zashhit fiderov kontaktnoj seti tyagovykh podstantsij Dal'nevostochnoj zheleznoj dorogi // Ehlektrotehnika]. 2016. No. 2. Pp. 6–8. ISSN 0013-5860.
3. Pinchukov P. S., Makasheva S. I. Research of AC Traction Network Relay Protection Operating under Heavy Haul Traffic Conditions // IOP Conference Series: Earth and Environmental Science, Russian Island: Institute of Physics Publishing. 2019. P. 022069. ISSN 1755-1315.
4. Pinchukov P. S., Makasheva S. I., Kostin A. P. Comprehensive assessment of the operation of relay protection of the AC traction network // Bulletin of the Bryansk State Technical University [Kompleksnaya otsenka raboty relejnoj zashhity tyagovoj seti peremennogo toka // Vestnik Bryanskogo gosudarstvennogo tekhnicheskogo universiteta]. 2020. No. 7 (92). Pp. 27–38. ISSN 2782-5957.
5. Dynkin B. E. Features of traction network protection under non-typical power supply conditions // Bulletin of All-Russian Research Institute of Railway Transport [Osobennosti zashhity tyagovoj seti pri netipovykh usloviyakh ehlektrosnabzheniya // Vestnik Vserossijskogo nauchno-issledovatel'skogo instituta zheleznodorozhnogo transporta]. 2001. No. 1. Pp. 22–25. ISSN 0869-8163.
6. Pinchukov P. S. Protection of partitioned traction AC networks. Khabarovsk : Far Eastern State Transport University [Zashhita sektionirovannykh tyagovykh setej peremennogo toka. Khabarovsk : Dal'nevostochnyj gosudarstvennyj universitet putej soobshheniya], 2010. 95 p. ISBN 978-5-262-00508-6.

7. Herman L. A. Increasing the railway capacity with the installation of reactive power compensation // Bulletin of the Research Institute of Railway Transport [Povyshenie propusknoy sposobnosti zheleznoj dorogi s ustanovkoj kompensatsii reaktivnoj moshhnosti // Vestnik Nauchno-issledovatel'skogo instituta zheleznodorozhnogo transporta]. 2021. – Vol. 80, No. 1. Pp. 35–44. ISSN 0869-8163.
8. Vostrikov M. V., Daneyev A.V., Menaker K. V., Sizykh V. N. Increasing selectivity of the microprocessor relay protection of AC railways contact network feeders // Proceedings of Tula State University. Technical sciences [Povyshenie selektivnosti raboty mikroprotsessornoj relejnoj zashhity fiderov kontaktnoj seti zheleznnykh dorog peremennogo toka // Izvestiya Tul'skogo gosudarstvennogo universiteta. Tekhnicheskie nauki]. 2022. No. 5. Pp. 358–372. ISSN 2071-6168
9. Bushuyev S. V. Ways to increase the carrying capacity of railway sections // Automation in transport [Puti povysheniya provoznoy sposobnosti uchastkov zheleznnykh dorog // Avtomatika na transporte]. 2022. Vol. 8, No. 4. Pp. 343–353. ISSN 2412-9186.

Статья сдана в редакцию 25 ноября 2022 года

УДК 621.314.21:665.6

С. И. Макашева

Гармонический состав тока тяговой сети как идентификатор режима работы

UDC 621.314.21:665.6

S. I. Makasheva

Harmonic composition of the traction network current as an identifier of the operating mode

Аннотация

Задача точной идентификации аварийных и нормальных режимов работы тяговой сети переменного тока является важным аспектом защиты системы тягового электроснабжения железнодорожного транспорта. Работа посвящена исследованию вопроса формирования амплитудно-частотного спектра тока фидеров контактной сети во время переходного процесса.

На основании проведенных натурных измерений на действующих тяговых подстанциях переменного тока Дальневосточной железной дороги выполнен анализ гармонических составляющих тока. Натурные измерения производились измерительно-вычислительным комплексом, имеющим в своём программном обеспечении функцию дискретного преобразования Фурье. Проведено исследование изменения амплитуд гармонических составляющих тока и их приращений на коротких временных интервалах, на основании чего рассчитаны их численные характеристики. Выявлены отличительные особенности формирования гармонических спектров тока в режиме короткого замыкания и при резком увеличении нагрузки тяговой сети. Предложено использовать выявленные особенности гармонического состава тока в качестве идентификатора аварийных и нормальных режимов работы тяговой сети, что позволит улучшить её защиту в будущем.

Ключевые слова: электроснабжение железных дорог, электромагнитная совместимость, качество электрической энергии (КЭ), ряд Фурье, гармоническая составляющая (гармоника), основная составляющая, нормальный режим, короткое замыкание.

DOI: 10.20291/2079-0392-2023-1-34-41

Abstract

The problem of accurate identifying emergency and normal operating modes of the AC traction network is an important aspect of protecting the traction power supply system of railway transport. The paper is devoted to the study of formation of the amplitude-frequency spectrum of the current of the contact network feeders during the transition process.

On the basis of the field measurements carried out at the AC operating traction substations of the Far Eastern Railway, the analysis of the harmonic components of the current was performed. Full-scale measurements were carried out by a measuring and computing complex having a discrete Fourier transform function in its software. The study of changes in the amplitudes of the harmonic components of the current and their increments at short time intervals was carried out, on the basis of which their numerical characteristics are calculated. The distinctive features of formation of harmonic current spectra in the short-circuit mode and with a sharp increase in the load of the traction network are revealed. It is proposed to use the identified features of the harmonic composition of the current as an identifier of emergency and normal modes of operation of the traction network, which will improve its protection in the future.

Keywords: railway power supply, electromagnetic compatibility, quality of electrical energy (QE), Fourier series, harmonic component (harmonic), main component, normal mode, short circuit failure.

DOI: 10.20291/2079-0392-2023-1-34-41

Статья рекомендована к публикации А. В. Окуневым, канд. техн. наук, доцентом; УрГУПС. E-mail: AVOkunev@usurt.ru.

Светлана Игоревна Макашева, канд. техн. наук, доцент кафедры «Системы электроснабжения» Дальневосточного государственного университета путей сообщения (ДВГУПС). Хабаровск, Россия. E-mail: smakasheva@gmail.com. ORCID 0000-0002-0329-3836.

© С. И. Макашева, 2023

The article is recommended for publishing by A. V. Okunev, Candidate of Technical Sciences, Associate Professor; USURT. E-mail: AVOkunev@usurt.ru.

Svetlana Igorevna Makasheva, Candidate of Technical Sciences, Associate Professor of «Power Supply Systems» Department of Far Eastern State Transport University (FESTU). Khabarovsk, Russia. E-mail: smakasheva@gmail.com. ORCID 0000-0002-0329-3836.

© S. I. Makasheva, 2023

Повышение экономической эффективности, безопасности и надёжности железнодорожного транспорта напрямую связано с обеспечением устойчивости функционирования системы тягового электроснабжения (СТЭ) электрифицированных железных дорог [1, 2]. Для выявления аварийных режимов и их своевременного отключения на сети электрифицированных железных дорог переменного тока применяют системы защиты и автоматики (РЗА), которые идентифицируют наличие аварийного режима работы СТЭ по ряду специфических признаков и отключают поврежденный участок тяговой сети согласно заложенному в них алгоритму [3–4]. Плановмерно проводимый ОАО «РЖД» курс на рост грузооборота вызывает дополнительную нагрузку на элементы СТЭ [5], в результате чего токи нормальных и аварийных режимов становятся соизмеримыми по своим величинам, вызывая ложное функционирование устройств РЗА. Многолетние наблюдения за параметрами фидеров тяговой сети трансформаторных подстанций, расположенных на Восточном полигоне ОАО «РЖД», свидетельствуют о не вполне благополучном положении дел с идентификацией режимов работы СТЭ [4, 6, 7]. Таким образом, для обеспечения безопасности и надёжности перевозочного процесса имеется потребность в поиске новых, ранее не используемых параметров СТЭ, которые могли бы сыграть роль своеобразных маркеров – идентификаторов, которые самостоятельно или в дополнение к известным параметрам СТЭ позволяли бы решить задачу определения режима работы СТЭ.

Можно ли использовать гармонический состав тока фидера контактной сети как инструмент идентификации режима работы СТЭ? Для этого необходимо выявить отличительные признаки параметров амплитудно-частотного спектра тока фидера контактной сети во время переходного процесса для идентификации расчётного режима работы СТЭ. Мы исследовали ток

фидера контактной сети тяговых подстанций переменного тока (его амплитудно-частотный спектр во время переходного процесса).

Из имеющихся баз данных измерительных комплексов, при помощи которых ранее проведены замеры параметров СТЭ в натурных условиях на тяговых подстанциях переменного тока Дальневосточной железной дороги, необходимо отобрать и сгруппировать данные для режимов КЗ и нормальной работы СТЭ для последующей обработки.

Проанализируем для каждой из групп отобранных исходных данных изменения формирования амплитудно-частотного спектра тока за выбранные интервалы времени, при этом выделяя отличительные признаки режима с количественной оценкой выявленных факторов отличия. Все это даст нам возможность подтвердить или опровергнуть выдвинутую гипотезу.

Гармонический состав тока и его применение в оценочных расчётах СТЭ

Токи и напряжения в системах электроснабжения подвергаются различным искажениям, которые принято описывать гармоническими составляющими [8–11]. Гармоническая составляющая (harmonic component) – это любая из составляющих на частоте гармоники $<...>$. Для краткости вместо термина «гармоническая составляющая» допускается применение термина «гармоника» [8].

В соответствии с широко распространённым при анализе транспортных и промышленных электрических сетей спектральным подходом принято рассматривать кривые токов как совокупность элементарных колебаний, для которых справедлива запись ряда Фурье [11]:

$$i(t) = I_0 + \sum_{n=1}^m I_{n\max} \cdot \sin(n\omega t + \varphi_n),$$

где I_0 – постоянная составляющая (нулевая компонента), A ; $\sum_{n=1}^m I_{n\max} \cdot \sin(n\omega t + \varphi_n)$ – гармоническая

составляющая тока с порядковым номером n , начальный углом сдвига фаз φ_n и амплитудным значением $I_{n\max}$, А; m – последний порядковый номер высшей гармоники, учитываемой в проводимых расчётах (согласно [12] в РФ рекомендовано при анализе учитывать гармоники по 40-ю включительно).

Гармонический состав тока является важной характеристикой электромагнитной обстановки. Качество тока не относится к области контролируемых в РФ показателей качества электрической энергии, информация о гармоническом составе тока даёт инженеру-исследователю информацию для решения многих задач: от оценки вероятности появления и разработки мер предотвращения резонансных явлений, возникающих в электрических сетях, до выбора средств защиты электрооборудования, выбора и настройки параметров компенсирующих устройств телекоммуникационных систем связи и устройств управления [10,11,13].

Выбор классификационных параметров

Для идентификации процессов, происходящих в системах электроснабжения, а также для их описания используют ряд классификационных параметров. Например, при выявлении режима короткого замыкания и настройки

параметров дистанционных защит тяговой сети переменного тока в качестве классификационных параметров используют отношение напряжения к току фидера (сопротивление петли КЗ) и угол сдвига фаз между током и напряжением [4]. Для трактования и идентификации переходных процессов в отношении тока используют классификационные параметры: 1) пиковое значение тока; 2) скорость возрастания тока (di/dt); 3) длительность процесса [8]. По аналогии с предложенными в [8] рассмотрим возможность применения классификационных параметров для идентификации режима на реальном примере.

Подготовка исходных данных

За время проведения натурных замеров на фидерах контактной сети при помощи специализированной локальной вычислительной сети «Черный ящик» [17] были получены массивы данных, представляющие собой осциллограммы и разложенные в ряд Фурье гармонические спектры тока (рис. 1).

Как можно увидеть из рис. 1, а, на экране блока осциллографирования имеется белая линия-курсор, пересекающий ось времени (ось абсцисс). При нажатии на курсор происходит переход к блоку гармонического спектра тока (рис. 1, б). Значения из рис. 1, б рассчитаны для момента,



Рис. 1. Окно вывода осциллограмм присоединений (а) и гармонического спектра тока (б) ИВК «Черный ящик»

соответствующего положению курсора на рис. 1, а.

На первом этапе из базы данных осциллограмм кривых тока фидеров нужно отобрать осциллограммы, которые соответствуют режиму КЗ и нормальному режиму работы. Из записей прибора за время измерения выделены характерные промежутки времени, когда напряжение равно нулю, что соответствует режиму КЗ. Для рассмотрения нормального режима взяли моменты времени, когда происходит резкое увеличение нагрузочного тока, но напряжение не падает до нуля. При резком увеличении потребляемого тока за короткий промежуток времени, согласно данным оперативного персонала подстанции, были случаи срабатывания защит фидеров контактной сети, поэтому необходимо исследовать именно подобные случаи нормальной работы.

После фиксации начала переходного процесса курсор передвигается на 1 мс вправо, количественные характеристики из гармонических спектров заносятся в таблицы Excel. Дальнейший анализ производился для каждого из режимов по отдельности.

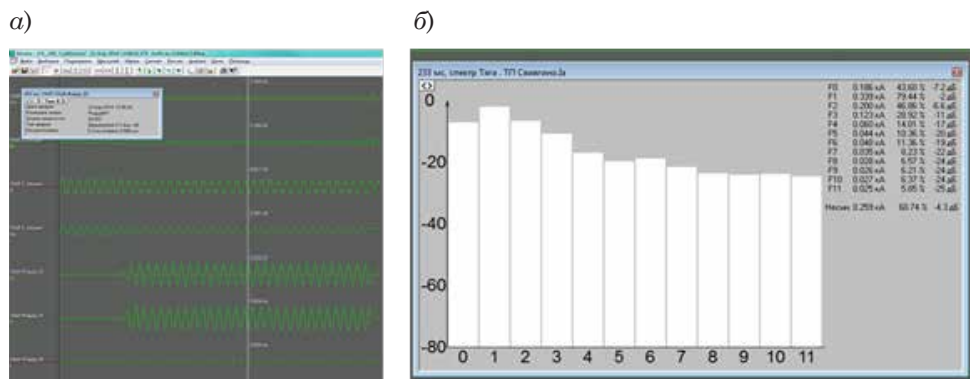
Результаты вычислений и их сравнительный анализ

Возьмем за длину периода наблюдения 25 мс (длительность переходного

процесса) как один из трёх выбранных классификационных параметров и рассмотрим изменение второго классификационного параметра – амплитудного значения каждой из гармоник (рис. 2), а для нормального режима работы – для режима КЗ (рис. 2, б).

Момент начала переходного процесса как при росте нагрузки, так и при КЗ имеет общие признаки. Прежде всего, как можно увидеть из рис. 2, а и б, появляется нулевая гармоника I_0 , что объясняется нарушением симметрии синусоиды кривой тока. Момент появления I_0 можно считать началом переходного процесса. Продолжительность переходного процесса при росте тока и при КЗ различна: 25 мс и 57 мс соответственно.

Момент окончания переходного процесса также можно четко проследить по угасанию до нуля содержания нулевой гармоники в кривых тока. Одинаковым для обоих режимов является то, что наиболее ярко выраженные изменения за 25 мс претерпевает именно нулевая гармоника тока, а изменения амплитуд нечётных высших гармоник (третьей, пятой, седьмой) уже не так ярко выражены.

Замечена еще одна схожесть поведения гармоник в обоих режимах. На графиках (рис. 2) пиковое значение (максимум) амплитуды нулевой гармоники приходится на время 10 мс от начала переходного процесса. Однако



Рис. 2. Изменение амплитуд гармоник за период наблюдения
а – нормальный режим; б – короткое замыкание

значения максимумов различны – для нормального режима $I_{0\max} = 66,3 \%$, для режима КЗ – $I_{0\max\text{КЗ}} = 80,6 \%$, т. е. в 1,216 раз больше.

Поскольку наибольшие изменения амплитуды соответствуют нулевой гармонике, то на следующем этапе исследования рассмотрен третий из предварительно намеченных классификационных параметров – скорость возрастания амплитуды нулевой составляющей тока (dI_0/dt). Результаты расчета для режима короткого замыкания представлены на рис. 3, где значение принято равным 1 мс.

Как следует из рис. 3, скорость нарастания амплитуды нулевой гармоники

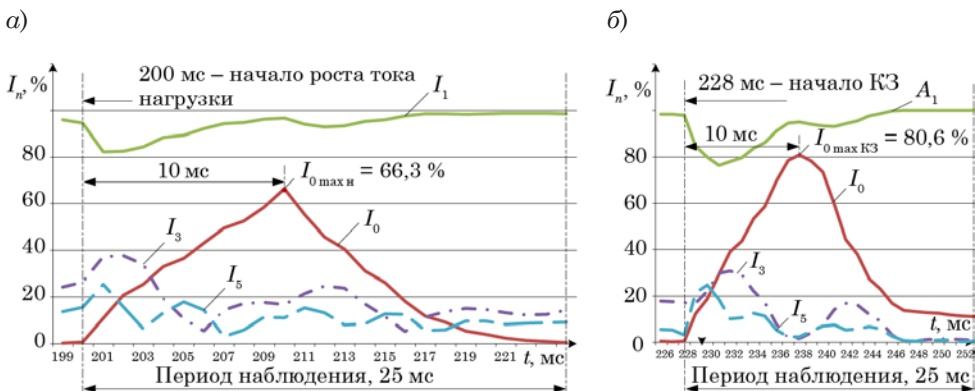
в режиме КЗ наиболее резко изменяется на участке от нуля до 25 мс и практически неизменно плавно затухает на участке графика от 26 до 57 мс. Поэтому рассмотрим более детально на рис. 4 именно этот временной интервал переходного процесса и проведем сравнительный анализ для нормального режима и режима КЗ.

Как можно заключить из сравнения рис. 4, а и б скорость нарастания нулевой гармоники dI_0/dt различна для двух рассмотренных режимов, причём для режима КЗ она выше, чем для нормального режима. Скорость различна на участках нарастания и падения амплитуды.



Рис. 3. Скорость нарастания амплитуды нулевой гармоники в режиме КЗ



Рис. 4. Скорость нарастания амплитуды нулевой гармоники для двух режимов
а – нормальный режим; б – КЗ

Так, для режима КЗ скорость нарастания на интервале времени от момента начала переходного процесса до времени 10 мс в 1,2 раза выше, чем для нормального режима (максимальное значение dI_0/dt на рис. 4, б составляет 12 против 10 на рис. 4, а).

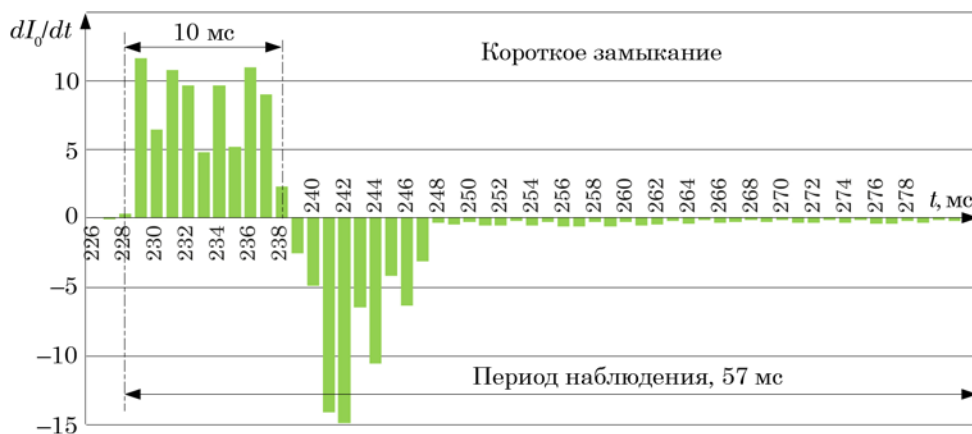
Скорость падения амплитуды I_0 на участке от 10 до 25 мс в 1,36 раза больше для режима КЗ, чем для нормального режима (максимальное значение dI_0/dt на рис. 4, б составляет 15 против 11).

Проведенное исследование позволяет подтвердить выдвинутую гипотезу, что гармонический состав тока фидера контактной сети может быть использован как инструмент идентификации режима работы СТЭ. В процессе

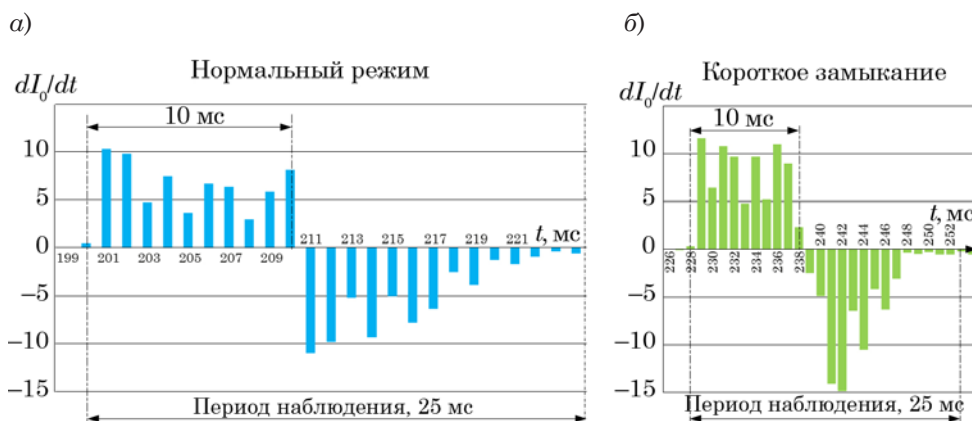
отбора классификационных параметров для идентификации режима были выбраны три: пиковое значение амплитуды нулевой компоненты тока $I_{0\max}$; скорость возрастания нулевой компоненты тока dI_0/dt , длительность наблюдения.

Выявлены и количественно оценены отличительные признаки предлагаемых классификационных параметров, что позволяет производить идентификацию режима работы тяговой сети на основе данных о гармоническом спектре тока. Использование этих особенностей поведения гармонического спектра тока фидера контактной сети может быть целесообразным при разработке новых типов устройств релейной защиты и автоматики для железнодорожного транспорта. ■

Литература

1. Транспортная стратегия Российской Федерации до 2030 года с прогнозом на период до 2035 года. Утверждена распоряжением Правительства Российской Федерации от 27 ноября 2021 года № 3363-р. <https://docs.cntd.ru/document/727294161?marker=65C01R> (дата обращения 05.11.2022).
2. Энергетическая стратегия холдинга «Российские железные дороги» на период до 2020 г. и на перспективу до 2030 г. Утверждена Распоряжением ОАО «РЖД» № 2537р от 14.12.2016 http://cipi.samgtu.ru/sites/cipi.samgtu.ru/files/belaya_kniga.pdf (дата обращения: 05.11.2022).
3. Pinchukov P., Makasheva S. Improving Methods for Reliability Assessment of Electric Power Systems // International Scientific Conference Energy Management of Municipal Transportation Facilities and Transport EMMFT 2017. Conference proceedings: Advances in Intelligent Systems and Computing. Cham, 2018. P. 162–169. ISBN: 978-3-319-70986-4
4. Пинчуков П. С., Макашева С. И., Костин А. П. Комплексная оценка работы релейной защиты тяговой сети переменного тока // Вестник Брянского государственного технического университета. 2020. № 7 (92). С. 27–38. ISSN 2782-5957 (print).
5. Никифоров М. М., Каштанов А. Л., Пашуков И. В. Технология интервального регулирования поездов. Порядок разработки мероприятий по усилению системы тягового электроснабжения // Инновации транспорта. 2020. № 1 (39). С. 22–25.
6. Pinchukov P. S., Makasheva S. I. Research of AC Traction Network's Relay Protection Operating under Heavy Haul Traffic Conditions. URL: <https://iopscience.iop.org/article/10.1088/1755-1315/272/2/022069> (дата обращения: 07.11.2022).
7. Пинчуков П. С., Макашева С. И. Устройства релейной защиты в условиях тяжеловесного движения // Железнодорожный транспорт. 2018. № 8. С. 40–42. ISSN 0044-4448.
8. Межгосударственный стандарт ГОСТ 30804.4.30-2013 (IEC 61000-4-30:2008). Электрическая энергия. Совместимость технических средств электромагнитная. Методы измерений показателей качества электрической энергии. URL: <https://internet-law.ru/gosts/gost/55100/> (дата обращения: 06.11.2022).
9. Национальный стандарт РФ ГОСТ Р 50397-2011. Совместимость технических средств электромагнитная. Термины и определения. (утв. приказом Федерального агентства по техническому регулированию и метрологии от 8 декабря 2011 г. № 756-ст). URL: <https://base.garant.ru/71097512/> (дата обращения: 10.10.2022).
10. Макашева С. И., Пинчуков П. С. Качество тока: аспекты оценки и нормирования // Вестник Южно-Уральского государственного университета. Серия: Энергетика. 2020. Т. 20. № 4. С. 23–35. ISSN 1990-8512 (print).

11. Жежеленко И. В. Высшие гармоники в системах электроснабжения промпредприятий. М. : Энергоатомиздат. 2004. – 5-е изд., перераб. и доп. 358 с. ISBN 528303198.
12. ГОСТ 31244-2013. Электрическая энергия. Совместимость технических средств электромагнитная. Нормы качества электрической энергии в системах электроснабжения общего назначения: Введ. 2014-07-01. – М. : Стандартинформ, 2014. 20 с.
13. Макашева С. И., Пинчуков П. С., Мамаев А. Р., Терлецкий С. Г. Оценка качества напряжения на шинах 27,5 кВ тяговой подстанции с устройством продольной емкостной компенсации // Вестник Брянского государственного технического университета. 2020. № 3 (88). С. 11–20. ISSN 1999-8775.
14. Карташев И. И., Тульский В. Н., Шамонов Р. Г. [и др.]; Управление качеством электроэнергии : учебное пособие под ред. Ю. В. Шарова / М. : Издательский дом МЭИ, 2017. 347 с.
15. Макашева С. И., Пинчуков П. С. Качество электрической энергии: мониторинг, прогноз, управление : монография. – Хабаровск : Изд-во ДВГУПС. 2020. 104 с. ISBN 978-5-262-00826-1.
16. Коверникова Л. И., Серков А. В., Шамонов Р. Г. Об управлении качеством электрической энергии в России в прошлом, настоящем и будущем // Энергетическая политика. 2018. № 1. С. 75–85. ISSN 2409-5516.
17. КП телемеханики объекта. URL: <https://gosan.ru> (дата обращения: 10.11.2022).

List of references

1. Transport strategy of the Russian Federation until 2030 with a forecast for the period up to 2035. Approved by the Decree of the Government of the Russian Federation No. 3363-r dated November 27, 2021 [Transportnaya strategiya Rossijskoj Federatsii do 2030 goda s prognozom na period do 2035 goda. Utverzhdena rasporyazheniem Pravitel'stva Rossijskoj Federatsii ot 27 noyabrya 2021 goda № 3363-r]. <https://docs.cntd.ru/document/727294161?marker=65C0IR> (accessed on: 05.11.2022).
2. The energy strategy of the Russian Railways Holding for the period up to 2020 and for the future up to 2030 was approved by the Order of JSC «Russian Railways» No. 2537r dated 14.12.2016 [Ehnergeticheskaya strategiya kholdinga «Rossijskie zheleznye dorogi» na period do 2020 g. i na perspektivu do 2030 g. Utverzhdena Rasporyazheniem OAO «RZhD» № 2537r ot 14.12.2016] http://cipi.samgtu.ru/sites/cipi.samgtu.ru/files/belaya_kniga.pdf (accessed on: 05.11.2022).
3. Pinchukov P., Makasheva S. Improving Methods for Reliability Assessment of Electric Power Systems // International Scientific Conference Energy Management of Municipal Transportation Facilities and Transport EMMFT 2017. Conference proceedings: Advances in Intelligent Systems and Computing. Cham. 2018. P. 162–169. ISBN: 978-3-319-70986-4
4. Pinchukov P. S., Makasheva S. I., Kostin A. P. Comprehensive assessment of the operation of relay protection of the AC traction network // Bulletin of the Bryansk State Technical University [Kompleksnaya otsenka raboty relejnoj zashhity tyagovoj seti peremennogo toka // Vestnik Bryanskogo gosudarstvennogo tekhnicheskogo universiteta]. 2020. No. 7 (92). Pp. 27–38. ISSN 2782-5957 (print).
5. Nikiforov M. M., Kashtanov A. L., Pashukov I. V. Technology of interval regulation of trains. The procedure for developing measures to strengthen the traction power supply system // Transport innovations [Tekhnologiya interval'nogo regulirovaniya poezdov. Poryadok razrabotki meropriyatij po usileniyu sistemy tyagovogo ehlektrosnabzheniya // Innovatsii transporta]. 2020. No. 1 (39). Pp. 22–25.
6. Pinchukov P. S., Makasheva S. I. Research of AC Traction Network Relay Protection Operating under Heavy Haul Traffic Conditions. URL: <https://iopscience.iop.org/article/10.1088/1755-1315/272/2/022069> (accessed on: 07.11.2022).
7. Pinchukov P. S., Makasheva S. I. Relay protection devices in heavy traffic conditions // Railway transport [Ustrojstva relejnoj zashhity v usloviyakh tyazhelovesnogo dvizheniya // Zheleznodorozhnyj transport]. 2018. No. 8. Pp. 40–42. ISSN 0044-4448.
8. Interstate standard GOST 30804.4.30-2013 (IEC 61000-4-30:2008). Electrical energy. Electromagnetic compatibility of technical equipments. Methods of measuring the quality of electrical energy [Mezhgosudarstvennyj standart GOST 30804.4.30-2013 (IEC 61000-4-30:2008). Ehlektricheskaya ehnergiya. Sovmestimost' tekhnicheskikh sredstv

- ehlektromagnitnaya. Metody izmerenij pokazatelej kachestva ehlektricheskoy ehnergii]. URL: <https://internet-law.ru/gosts/gost/55100/> (accessed on: 06.11.2022).
9. National standard of the Russian Federation GOST R 50397-2011. Electromagnetic compatibility of technical equipment. Terms and definitions. (approved by the Order of the Federal Agency for Technical Regulation and Metrology No. 756-st dated December 8, 2011) [Natsional'nyj standart RF GOST R 50397-2011. Sovmestimost' tekhnicheskikh sredstv ehlektromagnitnaya. Terminy i opredeleniya. (utv. prikazom Federal'nogo agentstva po tekhnicheskomu regulirovaniyu i metrologii ot 8 dekabrya 2011 g. № 756-st)]. URL: <https://base.garant.ru/71097512/> (accessed on: 10.10.2022).
 10. Makasheva S. I., Pinchukov P. S. Current quality: aspects of evaluation and rationing // Bulletin of the South Ural State University. Series: Energy [Kachestvo toka: aspekty otsenki i normirovaniya // Vestnik Yuzhno-Ural'skogo gosudarstvennogo universiteta. Seriya: Ehnergetika]. 2020. Vol. 20. No. 4. Pp. 23–35. ISSN 1990-8512 (print).
 11. Zhezhelenko I. V. Higher harmonics in power supply systems of industrial enterprises. M. : Energoatomizdat [Vysshie garmoniki v sistemakh ehlektrosnabzheniya prompredpriyatij. M. : EHnergoatomizdat]. 2004. – 5th ed., reprint. and enlarged. 358 p. ISBN 528303198.
 12. GOST 31244-2013. Electrical energy. Electromagnetic compatibility of technical equipment. Standards for the quality of electrical energy in general-purpose power supply systems: Introduction. 2014-07-01 [GOST 31244-2013. Ehlektricheskaya ehnergiya. Sovmestimost' tekhnicheskikh sredstv ehlektromagnitnaya. Normy kachestva ehlektricheskoy ehnergii v sistemakh ehlektrosnabzheniya obshhego naznacheniya: Vved. 2014-07-01]. – Moscow : Standartinform, 2014. 20 p.
 13. Makasheva S. I., Pinchukov P. S., Mamaev A. R., Terletsky S. G. Evaluation of the voltage quality on 27.5 kV tires of a traction substation with a longitudinal capacitive compensation device // Bulletin of the Bryansk State Technical University [Otsenka kachestva napryazheniya na shinakh 27,5 kV tyagovoy podstantsii s ustroystvom prodol'noj emkostnoj kompensatsii // Vestnik Bryanskogo gosudarstvennogo tekhnicheskogo universiteta]. 2020. No. 3 (88). Pp. 11–20. ISSN 1999-8775.
 14. Kartashev I.I., Tulsy V.N., Shamonov R.G. [et al.]; Electric power quality management : a textbook edited by Yu.V. Sharova / M. : Publishing House of MEI [Upravlenie kachestvom ehlektroehnergii : uchebnoe posobie pod red. YU.V. Sharova / M. : Izdatel'skij dom MEI], 2017. 347 p.
 15. Makasheva S. I., Pinchukov P. S. Quality of electric energy: monitoring, forecast, management : monograph. – Khabarovsk : Publishing House DVGUPS [Kachestvo ehlektricheskoy ehnergii: monitoring, prognoz, upravlenie : monografiya. – Khabarovsk : Izd-vo DVGUPS]. 2020. 104 p. ISBN 978-5-262-00826-1.
 16. Kovernikova L. I., Serkov A. V., Shamanov R. G. On electric energy quality management in Russia in the past, present and future // Energy policy [Ob upravlenii kachestvom ehlektricheskoy ehnergii v Rossii v proshlom, nastoyashhem i budushhem // Ehnergeticheskaya politika]. 2018. No. 1. Pp. 75–85. ISSN 2409-5516.
 17. Complete switchgear of telemechanics facility [KP telemekhaniki ob'ekta]. URL: <https://gosan.ru> (accessed on: 10.11.2022).

Статья сдана в редакцию 25 ноября 2022 года

Организация и логистика

УДК 621.311.1

М. Б. Петров, К. Б. Кожов, П. Е. Мезенцев, М. В. Ивашкин

Инструментарий выбора варианта энергообеспечения района порта Индига в условиях его мультимодальности и приоритетности

UDC 621.311.1

М. В. Petrov, К. В. Korzhov, P. E. Mezentsev, M. V. Ivashkin

Tools for choosing the energy supply option for the Indiga port area in terms of its multimodality and priority

Аннотация

Для повышения эффективности работы Северного морского пути (СМП) и развития огибаемых им арктических территорий необходимо обустраивать существующие и строить новые порты – мультимодальные узлы транспортной сети. Одним из таких портов будет новый порт Индига, который

обеспечит транспортировку грузов, поступающих со всей территории европейской части России, включая Урал, и в обратном направлении. Перерабатывающие мощности порта и надежность его инфраструктуры обеспечат развитие транспортных систем. Сооружение новых элементов железнодорожной транспортной

сети – одна из важнейших задач этого комплексного проекта. С развитием района порта и железнодорожных подходов к нему на территории проекта будут развиваться другие объекты, увеличиваться население, значит, существенно возрастет потребность в энергии.

В настоящей статье предложен методический

Статья опубликована в соответствии с утвержденным планом НИР Института экономики УрО РАН на 2023 год.

Михаил Борисович Петров, д-р техн. наук, профессор; руководитель Центра развития и размещения производительных сил, Институт экономики УрО РАН; Екатеринбург, Россия. E-mail: petrov.mb@uiec.ru. ORCID 0000-0002-3043-6302.

Константин Борисович Кожов, канд. техн. наук, с.н.с.; Центр развития и размещения производительных сил, Институт экономики УрО РАН; Екатеринбург, Россия. E-mail: kozhov.kb@uiec.ru. ORCID 0000-0003-3694-564X.

Петр Евгеньевич Мезенцев, канд. техн. наук, Институт теплофизики УрО РАН; Екатеринбург, Россия. E-mail: nauka@itpuran.ru. ORCID 0000-0002-9837-1410.

Михаил Владимирович Ивашкин, м. н. с.; Центра развития и размещения производительных сил, Институт экономики УрО РАН; Екатеринбург, Россия. E-mail: mihail96-96@mail.ru. ORCID 0000-0002-6449-2417.

© М.Б. Петров, К.Б. Кожов, П.Е. Мезенцев, Л.А. Серков, М.В. Ивашкин, 2023

The article is recommended for publication in accordance with the approved research plan of the Institute of Economics of the Ural Branch of the Russian Academy of Sciences for 2023.

Mikhail Borisovich Petrov, Doctor of Technical Sciences, professor; s.r.a.; Head of the Center for the Development and Placement of Productive Forces, Institute of Economics, Ural Branch of the Russian Academy of Sciences; Yekaterinburg, Russia. E-mail: petrov.mb@uiec.ru. ORCID 0000-0002-3043-6302.

Konstantin Borisovich Korzhov, Candidate of Technical Sciences, Senior Researcher, Center for the Development and Placement of Productive Forces, Institute of Economics, Ural Branch of the Russian Academy of Sciences; Yekaterinburg, Russia. E-mail: kozhov.kb@uiec.ru. ORCID 0000-0003-3694-564X.

Pyotr Evgenievich Mezentsev, Candidate of Technical Sciences, Institute of Thermophysics, Ural Branch of the Russian Academy of Sciences; Yekaterinburg, Russia. E-mail: nauka@itpuran.ru. ORCID 0000-0002-9837-1410.

Mikhail Vladimirovich Ivashkin, Junior research assistant, junior researcher; Center for the Development and Placement of Productive Forces, Institute of Economics, Ural Branch of the Russian Academy of Sciences; Yekaterinburg, Russia. E-mail: mihail96-96@mail.ru. ORCID 0000-0002-6449-2417.

© М. В. Petrov, К. В. Kozhov, P. E. Mezentsev, M. V. Ivashkin, 2023

подход и описана процедура многокритериального ранжирования вариантов возможного развития новых энергоисточников в районе морского порта Индига и железнодорожного примыкания к нему с учетом высокой степени неопределенности исходной информации, необходимости использования количественно-качественных экспертных оценок на основе аппарата нечетких множеств. Отмечено, что схема развития железнодорожных магистралей для поставок грузов от субъектов РФ на СМП через порт Индига и в обратном направлении влияет на темпы и масштабы развития производительных сил рассматриваемого района Ненецкого автономного округа и на его энергообеспечение.

Результаты работы могут быть использованы специализированными научными и проектными организациями при проектировании развития транспортной и энергетической инфраструктуры.

Ключевые слова: Северный морской путь (СМП), порт Индига, мультимодальная транспортная сеть, энергообеспечение арктических районов приоритетного развития, неопределенность

исходной информации, многокритериальность, нечеткие множества.

DOI: 10.20291/2079-0392-2022-4-42-51

Abstract

In order to increase the efficiency of the Northern Sea Route (NSR) and the development of the Arctic territories enclosed by it, it is necessary to equip existing and build new ports – multimodal hubs of the transport network. One of these ports will be the new port of Indiga, which will provide transportation of cargo coming from the entire territory of the European part of Russia, including the Urals, and in the opposite direction. The handling capacity of the port and the reliability of its infrastructure will ensure the development of transport systems. The construction of new elements of the railway transport network is one of the most important tasks of this complex project. Along with the development of the port area and railway approaches to it, other facilities will develop on the project territory, the population will increase, which means that the need for energy will increase significantly.

This article proposes a methodological approach and

describes the procedure for multi-criteria ranking of options for the possible development of new energy sources in the area of the Indiga seaport and the railway adjacent to it, taking into account the high degree of uncertainty of the initial information, the need to use quantitative and qualitative expert assessments based on the fuzzy sets apparatus. It is noted that the scheme for the development of railways for cargo supply from the subjects of the Russian Federation to the NSR through the port of Indiga and in the opposite direction affects the pace and scale of development of the productive forces of the Nenets Autonomous Area under consideration, and its energy supply.

The results of the work can be used by specialized scientific and project agencies when designing the development of transport and energy infrastructure.

Ключевые слова: Northern Sea Route (NSR), Indiga port, multimodal transport network, energy supply of the Arctic areas of priority development, uncertainty of initial information, multicriteria, fuzzy sets.

DOI: 10.20291/2079-0392-2022-4-42-51

Индига граничит с Архангельской областью, Республикой Коми и Ямало-Ненецким автономным округом (ЯНАО). Береговая линия Ненецкого автономного округа (НАО) омывается Белым и Баренцевым морями Северного Ледовитого океана, по водам которого проходит СМП. В регионах Арктической зоны РФ (АЗРФ), кроме Мурманской области, ЯНАО и Норильского промузла практически нет железнодорожного транспорта. В НАО нет и автомобильных дорог [1].

Для северного завоза в районе порта Индига есть небольшой портопункт, работающий только летом (три-четыре месяца в году). Грузы в труднодоступные населенные пункты и вахтовые поселки нефтяников и газовиков доставляют на вертолетах.

В НАО преобладает добывающая промышленность, ориентированная на разработку углеводородных месторождений, поэтому в регионе хорошо развит трубопроводный транспорт, представленный внутри- и межпромысловыми

нефте- и газопроводами. Морские и речные суда доставляют грузы в порты Нарьян-Мар и Амдерма, а также в 16 портопунктов, расположенных в устьях рек, предназначенных для северного завоза. Бухта Индига обладает рядом преимуществ по сравнению с другими портами НАО: глубина до 18 м, возможность принимать много-тоннажные танкеры ледового класса, круглогодичная навигация, расположение на берегу Баренцева моря, открытость для выхода судов в Атлантику и Тихий океан по СМП [2].

На запад по Северному морскому пути ледоколы движутся круглый год; при плавании с запада на восток придется преодолевать более мощный ледовый покров. Значит, нужно строить новые ледоколы. Строящийся головной атомный ледокол «Лидер» будет преодолевать льды толщиной не менее 4 м, обеспечивать необходимость проводки крупнотоннажных судов, высокую автономность по запасам; предполагаемый срок эксплуатации – 40 лет*. По всей длине СМП проводка судов за ледоколом займет примерно 15 сут. Появление нового тяжелого атомного ледокола «Лидер» на СМП ускорит перевозки грузов, оптимизирует их экономическую составляющую, увеличит грузооборот, а Россия сможет нарастить свои перевозки, торговлю, обеспечить прохождение иностранных судов по СМП.

Транспортное освоение российской Арктики ведет к мультимодальности крупных транспортных потоков через порт Индига. Это обеспечивает развитие железнодорожных магистралей на севере европейской части России, Урала и Западной Сибири [3].

Начало проектирования порта Индига – 2019 г., проектная мощность перевалки грузов – 80 млн т в год (в основном нефть, сжиженный газ и уголь). В начале 2022 г. предложено ускорить ввод в эксплуатацию глубоководного

морского порта Индига и магистральной железной дороги Сосногорск – Индига (612 км) к нему. Другими словами, по Стратегии развития железнодорожного транспорта на период до 2030 г. магистраль Баренцкомур [4] остается в приоритете. Резко повышается вероятность того, что ее северным участком станет линия Сосногорск – Индига.

Вопрос о выборе пункта примыкания Баренцкомур к уральской транспортной сети важен потому, что порт Индига предназначается для перевалки широкой номенклатуры грузов с наземного транспорта на морской, доставки грузов из основных грузообразующих регионов – Республики Коми, Пермского края, Урала, Кемеровской области, из Казахстана в Европу, Северную и Южную Америку, Канаду, Китай и Азиатско-Тихоокеанский регион.

Вариантами примыкания этого пути к Уралу и выхода в Западную Сибирь могут быть Сосногорск – Троицко-Печорск – Полуночное или Сосногорск – Троицко-Печорск – Соликамск (рис. 1). Возможны и другие варианты в зависимости от развития сети в Урало-Сибирском направлении [5, 6].

Транспортный проект, в основе которого порт Индига приобретает многофункциональный статус, потребует соответствующих решений по развитию как опорной транспортной сети, так и обеспечивающей возрастающую в связи с проектом экономическую активность на территориях между Уралом и Баренцевым морем. Однако развитие производительных сил по всему протяжению транспортной магистрали, ведущей к арктическому порту, – процесс более длительный, чем создание самой магистрали к порту. Особый перевалочный статус порта Индига будет означать быстрое развитие самого района порта: вблизи него нет энергетических сетей, а энергопотребление его района начнет быстро возрастать. Поэтому

* Государственный заказчик и головная организация эксплуатации атомного ледокольного флота – «Росатом» и входящий в нее ФГУП «Атомфлот». Производить суда будут на судостроительном комплексе «Звезда» в Большом Камне в Приморском крае. Ледоколы позволяют проводить через льды суда (танкеры и газовозы ледового класса) шириной 35–40 м и дедвейтом до 180–200 тыс. т.



Рис. 1. Картограмма вариантов примыкания путей от порта Индига к Уралу.

Источник: расчеты авторов

нужно по-новому смотреть на пути энергетического обеспечения порта.

Энергетическая инфраструктура обеспечит энергоснабжение всех территорий, станет второй крупнейшей территориальной инфраструктурой, по которой будут приниматься перспективные решения. Задачи схемного проектирования новой энергетики будут решаться для крупных территорий надрегионального уровня, на которых предстоит создать и расширить энергогенерирующие источники, усилить электрические сети. Однако это предпосылки энергетической стратегии. Опережающим образом должны развиваться локальные системы энергообеспечения Арктики. Проекты конкретных энергетических объектов и схемы их системной интеграции многовариантны, а решения по ним должны быть многокритериальными.

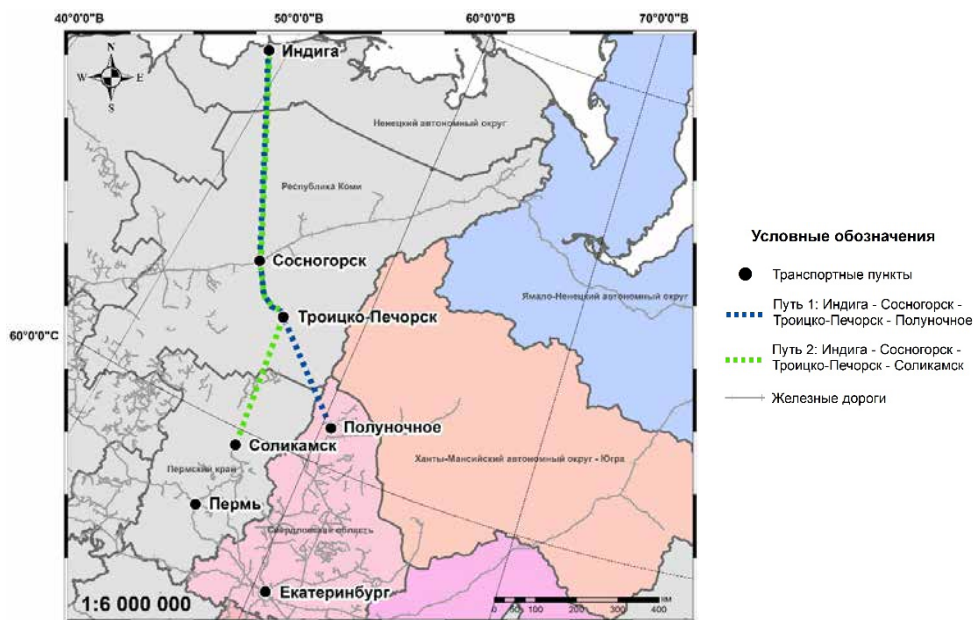
При учете большинства критериев приходится основываться на неполной информации, что затруднительно с методической точки зрения, поскольку по-

является неопределенность оценок при анализе вариантов. Здесь требуются модели косвенных оценок вариантов по разным критериям; задачи развития энергетики, в частности, выбор возможных перспективных энергоисточников необходимо решать в многокритериальной постановке и с использованием экспертных процедур, методов теории нечетких множеств и нечеткой логики [7, 8].

В такой системной логике рассмотрены вопросы оценки вариантов энергоснабжения района порта Индига и примыкающего к нему запроектированного железнодорожного подхода. В настоящее время суммарная установленная электрическая мощность всего НАО составляет около 70 МВт (Нарьян-Марская электростанция мощностью 38 МВт и небольшие дизель-генераторы общей мощностью 31 МВт) [2]. По завершении проекта «Индига» в этом районе НАО появится потребительская мощность, сопоставимая с мощностью всего Ненецкого автономного округа*.

* При проведении исследований мы исходили из ориентировочной оценки мощности рассматриваемых вариантов энергоисточников 60–70 МВт.

В качестве альтернативных вариантов энергоисточников для качественного электроснабжения самого порта и прилегающих районов округа рассмотрены три группы энергогенерирующих установок.

Группа 1. Традиционные для Крайнего Севера источники. Это работающие на дизельном топливе дизельные электростанции (ДЭС) и использующие природный и попутный нефтяной газ газопоршневые электростанции (ГПЭС) и газотурбинные электростанции (ГТЭС).

Группа 2. Небольшие атомные электростанции, в том числе плавучие (ПАТЭС) [9].

Группа 3. Электростанции на возобновляемых природных ресурсах (ветроэлектростанции (ВЭС)).

Из этих групп сформированы пять вариантов: ветроэнергетические установки (ВЭС), газотурбинные установки (ГТЭС), дизель-генераторные установки (ДЭС), газопоршневые установки (ГПЭС) и плавучие атомные теплоэлектростанции (ПАТЭС).

Рассмотрим ветроэнергетические установки как альтернативу остальным энергоресурсам. Действительно, в прибрежной полосе Арктики достаточная для ветроэнергетики скорость ветра, по которой северная часть округа относится к пятому ветровому району, а в островной части даже к шестому [2, 10]. При этом ставится задача вовлечения в энергобаланс возобновляемых источников энергии. Традиционный для этих мест северный завоз касается преимущественно дизельного топлива (ДЭС). Газ как энергоресурс появился с развитием газо- и нефтедобычи на севере. Для использования его в качестве местного ресурса в районе Индига потребовались бы локальные газоподводящие сети. К газовым относятся ГТЭС и ГПЭС. ПАТЭС размещается в акватории порта Индига.

Для исследования отобраны экономический, надежностный и экологический критерии принятия решения. Экономический критерий методически

проработан, критерий надежности не всегда применяется в сравнениях с количественной оценкой, однако он обязателен, поскольку речь идет о Крайнем Севере и автономности энергоснабжения рассматриваемого района. В этих условиях надежность энергоустановок определяет энергетическую безопасность проекта [11–13]. Экология важна из-за уязвимости природы Крайнего Севера; экологический критерий необходим при сравнении вариантов энергоисточников. Особенность использования вариантов экологического критерия заключается в отсутствии достоверной количественной информации о воздействии вариантов на локальную экологическую ситуацию.

Задача представляет собой сравнение нескольких вариантов развития по конечному числу критериев при достаточно широких диапазонах неопределенности исходной информации с использованием аппарата теории нечетких множеств [14]. При столь высокой неопределенности условий сооружения энергоисточников в районе порта Индига варианты по предложенным критериям оцениваются с использованием экспертных процедур (отбор экспертов, согласование с ними формы выдаваемых оценок вариантов по критериям, интерпретации оценок по количественной шкале, определение степени значимости критериев в виде коэффициентов с единичной суммой) [15]. Оценки определяют по десятибалльной шкале. Для моделирования неопределенности оценок вариантов по критериям использована лингвистическая переменная типа «около Б» с диапазоном неопределенности в пять баллов и линейным видом функции принадлежности [16].

При сравнении вариантов в первую очередь рассчитывают матрицы отношений предпочтения по каждому из критериев. Эти матрицы являются квадратными с размерностью, равной числу вариантов, например, 5×5 . Смысл элемента r_{ij} матрицы заключается в оценке максимальной степени, с которой вариант i может быть лучше варианта j .

Для нахождения его значения осуществляется перебор всех возможных сочетаний оценок одного и другого вариантов по рассматриваемому критерию. Математически для нестрогого порядка (чем больше, тем лучше) это записывается в виде формулы [17]:

$$r_{ij}^k = \sup_{\substack{x, y \in X \\ x \geq y}} [\min\{\mu_i^k(x), \mu_j^k(y)\}],$$

где $\mu_i^k(x), \mu_j^k(y)$ – функции принадлежности оценок i -й и j -й альтернатив по критерию k .

Из формулы следует, что если балльная оценка i -й альтернативы больше или равна оценке j -й альтернативы, то значение элемента бинарного отношения предпочтения равно единице ($r_{ij} = 1$). В остальных случаях значение элемента матрицы бинарного отношения предпочтения определяется как ордината точки пересечения функций принадлежности альтернатив (рис. 2).

Точка пересечения функций принадлежности определяется из условия

$$\mu_i(x) = \mu_j(x),$$

что для принятой линейной формы записи нечеткого значения соответствует уравнению

$$-a_i x + b_i = a_j x + b_j.$$

Путем несложных преобразований можно получить выражение для расчета

значения элемента бинарного отношения предпочтения:

$$r_{ij} = 1 - \frac{c_j - c_i}{2d},$$

где c_i, c_j – балльные оценки вариантов i и j ; d – величина диапазона неопределенности.

Таким образом, будут получены матрицы нечетких отношений предпочтения по всем критериям:

$$R^k = \begin{bmatrix} 1 & r_{12}^k & \dots & r_{1n}^k \\ r_{21}^k & 1 & \dots & r_{2n}^k \\ \dots & \dots & \dots & \dots \\ r_{n1}^k & r_{n2}^k & \dots & 1 \end{bmatrix}, \quad k = \overline{1, m}.$$

Для выбора альтернативы целесообразно использовать алгоритм, состоящий из четырех этапов.

1. Строятся нечеткие отношения F и Q , определяющие множество эффективных альтернатив и ранжировку альтернатив в этом множестве соответственно:

$$\mu_F(x, y) = \min\{\mu_i(x, y), \dots, \mu_m(x, y)\},$$

$$\mu_Q(x, y) = \sum_{i=1}^m \lambda_i \mu_j(x, y).$$

2. Определяются нечеткие подмножества недоминируемых альтернатив в указанных множествах:



Рис. 2. Графическая интерпретация определения значения элемента матрицы бинарного отношения предпочтения

$$\mu_F^{\text{НД}}(x) = 1 - \sup_{y \in X} [\mu_F(y, x) - \mu_F(x, y)],$$

$$\mu_Q^{\text{НД}}(x) = 1 - \sup_{y \in X} [\mu_Q(y, x) - \mu_Q(x, y)].$$

3. Находится пересечение множеств $\mu_F^{\text{НД}}(x)$ и $\mu_Q^{\text{НД}}(x)$:

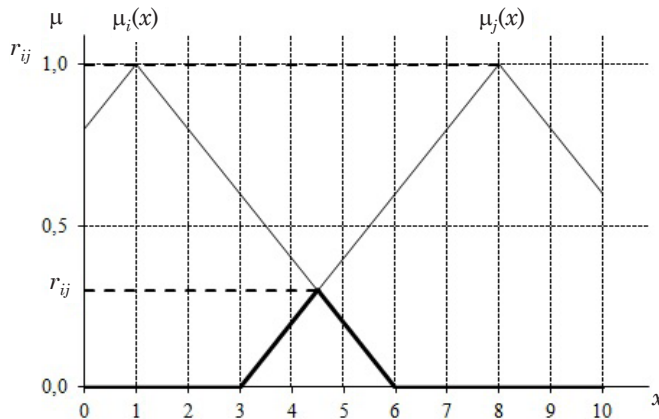
$$\mu^{\text{НД}}(x) = \min \{ \mu_F^{\text{НД}}(x), \mu_Q^{\text{НД}}(x) \}.$$

4. Рациональными считаются альтернативы с наибольшей степенью недоминируемости.

Критериальные оценки вариантов из-за их прогнозного характера являются неопределенными (размытыми), то есть применение методов нечеткой математики для многокритериального ранжирования альтернатив и выбора эффективного энергоисточника целесообразно.

Коэффициенты важности при проведении исследований: у экономического – 0,40, надежностного – 0,36, экологического – 0,24. По условию нашей методики сумма коэффициентов важности должна быть равной единице.

Затем проведена оценка рассматриваемых вариантов энергоисточников по десятибалльной шкале (таблица 1).

Таблица 1

Оценки вариантов энергоисточников по десятибалльной шкале

Критерий	Наименование	Оценка
Экономический	ВЭС	6
	ГТЭС	10
	ДЭС	7
	ГПЭС	8
	ПАТЭС	5
Надежность	ВЭС	3
	ГТЭС	9
	ДЭС	6
	ГПЭС	8
	ПАТЭС	10
Экологический	ВЭС	10
	ГТЭС	6
	ДЭС	2
	ГПЭС	5
	ПАТЭС	8

По описанной методике рассчитана степень недоминируемости вариантов

энергоисточников при принятом диапазоне неопределенности 5 баллов. На основе рассчитанных степеней недоминируемости проведено ранжирование вариантов (таблица 2).

Таблица 2

Результат ранжирования вариантов энергоисточников по степени недоминируемости

Наименование	Степень недоминируемости	Ранг
ВЭС	0,4	4
ГТЭС	1	1
ДЭС	0,1	5
ГПЭС	0,8	2
ПАТЭС	0,5	3

В результате проведенных расчетов наилучшим оказался вариант энергоисточника на базе газотурбинных технологий (ГТЭС) с коэффициентом недоминируемости 1, несколько хуже оценки у газопоршневой электростанции ГПЭС (0,8). На третьем месте находится ПАТЭС (0,5), что, по-видимому, обусловлено достаточно высокими капиталовложениями, требуемыми для сооружения этого объекта. Однако с развитием порта Индига и ростом электрических и тепловых нагрузок эффективность этого варианта повышается, так как он не требует площадей для размещения основных агрегатов станции. В состав электростанции входят плавучий энергетический блок и гидротехнические сооружения, которые могут быть размещены в порту Индига. Ее когенерационная установка оборудована устройствами для выдачи потребителям тепловой и электрической энергии, а имеющиеся на станции технологии позволяют опреснять морскую воду.

Следующий вариант – уже действующие в НАО ветроэлектростанции (0,4), но их мощности незначительны – на уровне сотни киловатт. Переход же на более мощные ветропарки требует значительных затрат на разработку новых технологий для работы ВЭС в суровых климатических условиях Крайнего Севера. Самый худший вариант – ДЭС

(0,1) (высокие затраты по топливной составляющей и значительное негативное влияние на окружающую среду).

Выстроенная иерархия приоритетности энергоисточников характерна для среднего диапазона энергетических потребностей района. Но даже при нагрузках до 70 МВт некоторые варианты стимулируют рост потребностей в перевозках. То есть энергетическая инфраструктура имеет сильную положительную обратную связь с транспортной, значит, прирост потребности в одной из этих инфраструктур локальной территории дает мультипликативный эффект для развития другой.

Заключение

В статье применен один из методов работы с нечеткой информацией

для выбора варианта при многокритериальных решениях. По совокупности трех критериев обоснована приоритетность. В заданных расчетных условиях приоритетным оказался газовый способ энергообеспечения, что объясняется добычей газа вблизи рассматриваемого транспортного узла. Наиболее технологичный и наукоемкий способ энергетического обеспечения района порта – атомный – несколько уступает из-за своей дороговизны. Но при возрастающей потребности в энергии этот способ становится все более привлекательным. Потребность в электроэнергии узла будет определяться масштабами транспортно-логистической деятельности и типом тяги на железнодорожном подходе к порту Индига. ■

Литература

1. Серова Н. А., Серова В. А. Транспортная инфраструктура российской Арктики: специфика функционирования и перспективы развития // Проблемы прогнозирования. 2021. № 2 (185). С. 142–151. ISSN 0868-6351.
2. Об утверждении схемы и программы развития электроэнергетики Ненецкого автономного округа на 2021–2025 гг. : постановление губернатора Ненецкого автономного округа. URL <http://publication.pravo.gov.ru/Document/View/8300202105170001> (дата обращения: 1.09.2022).
3. Филина В. Н. Транспортное обеспечение арктических территорий // Проблемы развития территории. 2021. Т. 25. № 2. С. 24–43. ISSN 2076-8915.
4. Транспортная стратегия Российской Федерации до 2030 года с прогнозом на период до 2035 года. URL: <https://mintrans.gov.ru/documents/8/11577> (дата обращения: 1.09.2022).
5. Грузинов В. М., Зворыкина Ю. В., Иванов Г. В. и др. Арктические транспортные магистрали на суше, акваториях и в воздушном пространстве // Арктика: экология и экономика. 2019. № 1 (33). С. 6–20. ISSN 2223-4594.
6. Петров М. Б. Выбор приоритетных проектов развития транспортной сети на основе нечеткой логики / М. Б. Петров, Л. А. Серков, К. Б. Кожов // Вестник Ростовского государственного университета путей сообщения. – 2022. – № 2. – С. 161–175. ISSN 0201-727X.
7. Обоснование развития электроэнергетических систем: методология, модели, методы, их использование / Н. И. Воропай, С. В. Подковальников, В. В. Труфанов и др. ; отв. ред. Н. И. Воропай. – Новосибирск : Наука, 2015. – 448 с. ISBN 978-5-02-019212-6.
8. Богатырев Л. Л., Куклин А. А., Мызин А. Л., Мезенцев П. Е. Диагностирование энергетической безопасности и надежности топлива и энергоснабжения методами теории нечетких множеств // Известия РАН. Энергетика. 2004, № 4. С. 33. ISSN 0002-3310 (print).
9. Родионова В. Г. Экономика и технологии плавучих атомных теплоэлектростанций: ПАТЭС «Академик Ломоносов» // Гуманитарный вестник, 2017. Вып. 10. С. 18–36. eISSN 2306-8477.
10. Кожов К. Б., Серков, Л. А. Развитие ветроэнергетики на Ямале как фактор повышения энергоэкономического потенциала ЯНАО // Актуальные проблемы, направления и механизмы развития производительных сил Севера – 2020 : сб. ст. VII Всеросс. научн.-практ. конф. (с международным участием) (9–11 сентября 2020 г., Сыктывкар) : в 2 ч. – Сыктывкар : ООО «Коми республиканская типография», 2020. – Ч. II. – С. 116–124. ISBN 978-5-7934-0874-5.

11. Лаженцев В. Н. Социально-экономическое пространство и территориальное развитие Севера и Арктики России // Экономика региона. 2018. Т. 14. – № 2. С. 353–365. ISSN 2072-6414.
12. Лексин В. Н., Порфирьев Б. Н. Социально-экономические приоритеты устойчивого развития Арктического макрорегиона России // Экономика региона. 2017. Т. 13. Вып. 4. С. 985–1004. . ISSN 2072-6414.
13. Петров М. Б. Формирование экономического пространства на территории Российской Арктики / В сб. : Национальные интересы России и экономика морских коммуникаций в Арктике : м-лы V Всеросс. морской научн.-практ. конф. – Мурманск : Мурманский государственный технический университет. 2014. С. 55–56. ISBN 978-5-86185-699-7.
14. Заде Л. А. Основы нового подхода к анализу сложных систем и процессов принятия решений. – М. : Знание, 1974. – С. 5–49.
15. Орлов А. И. Методы принятия управленческих решений. – М. : КНОРУС, 2018. – 286 с. ISBN 978-5-406-06430-6.
16. Моделирование состояния и прогнозирование развития региональных экономических и энергетических систем / Э. Г. Альбрехт и др. ; под ред. А. И. Татаркина, А. А. Макарова. – М. : ЗАО «Издательство «Экономика», 2004. – 462 с. ISBN 5-282-02392-X.
17. Орловский С. А. Проблемы принятия решений при нечеткой исходной информации. – М. : Наука. Гл. редакция физ.-мат. литературы, 1981. – 208 с.

List of references

1. Serova N. A., Serova V. A. Transport infrastructure of the Russian Arctic: specifics of functioning and prospects of development // Forecasting problems [Transportnaya infrastruktura rossijskoj Arktiki: spetsifika funktsionirovaniya i perspektivy razvitiya // Problemy prognozirovaniya]. 2021. No. 2 (185). Pp. 142–151. ISSN 0868-6351.
2. On approval of the scheme and program for the development of the electric power industry of the Nenets Autonomous Area for 2021–2025 : Resolution of the Governor of the Nenets Autonomous Area [Ob utverzhdenii skhemy i programmy razvitiya ehlektroehnergetiki Nenetskogo avtonomnogo okruga na 2021–2025 gg. : postanovlenie gubernatora Nenetskogo avtonomnogo okruga]. URL <http://publication.pravo.gov.ru/Document/View/8300202105170001> (accessed on: 1.09.2022).
3. Filina V. N. Transport support of Arctic territories // Problems of territory development [Transportnoe obespechenie arkticheskikh territorij // Problemy razvitiya territorii]. 2021. Vol. 25. No. 2. Pp. 24–43. ISSN 2076-8915.
4. Transport strategy of the Russian Federation until 2030 with a forecast for the period up to 2035 [Transportnaya strategiya Rossijskoj Federatsii do 2030 goda s prognozom na period do 2035 goda]. URL: <https://mintrans.gov.ru/documents/8/11577> (accessed on: 1.09.2022).
5. Gruzinov V. M., Zvorykina Yu. V., Ivanov G. V., etc. Arctic transport highways on land, water areas and in airspace // Arctic: ecology and economics [Arkticheskie transportnye magistrali na sushe, akvatoriyakh i v vozdušnom prostranstve // Arktika: ehkologiya i ehkonomika]. 2019. No. 1 (33). Pp. 6–20. ISSN 2223-4594.
6. Petrov M. B. The choice of priority projects for the development of the transport network based on fuzzy logic / M. B. Petrov, L. A. Serkov, K. B. Kozhov // Bulletin of the Rostov State University of Railway Transport [Vybor prioritnykh projektov razvitiya transportnoj seti na osnove nechetkoj logiki / M. B. Petrov, L. A. Serkov, K. B. Kozhov // Vestnik Rostovskogo gosudarstvennogo universiteta putej soobshheniya]. – 2022. – No. 2. – Pp. 161–175. ISSN 0201-727X.
7. Justification of the development of electric power systems: methodology, models, methods, their use / N. I. Voropai, S. V. Podkovalnikov, V. V. Trufanov, etc. ; ed. by N. I. Voropai. – Novosibirsk : Nauka [Obosnovanie razvitiya ehlektroehnergeticheskikh sistem: metodologiya, modeli, metody, ikh ispol'zovanie / N. I. Voropaj, S. V. Podkoval'nikov, V. V. Trufanov i dr. ; otv. red. N. I. Voropaj. – Novosibirsk : Nauka], 2015. – 448 p. ISBN 978-5-02-019212-6.
8. Bogatyrev L. L., Kuklin A. A., Myzin A. L., Mezentssev P. E. Diagnostics of energy security and reliability of fuel and power supply by methods of the theory of fuzzy sets // Izvestiya RAS. Energetics [Diagnostirovanie ehnergeticheskoy bezopasnosti i nadezhnosti toplivo i ehnergosnabzheniya metodami teorii nechetkikh mnozhestv // Izvestiya RAN. Ehnergetika]. 2004, No. 4. p. 33. ISSN 0002-3310 (print).

9. Rodionova V. G. Economics and technologies of floating nuclear thermal power plants: FNPS «Academician Lomonosov» // Humanitarian Bulletin [Ehkonomika i tekhnologii plavuchikh atomnykh teploehlektrostantsij: PATEhS «Akademik Lomonosov» // Gumanitarnyj vestnik], 2017. Issue 10. Pp. 18–36. eISSN 2306-8477.
10. Kozhov K. B., Serkov, L. A. The development of wind power in Yamal as a factor of increasing the energy-economic potential of the Yamal-Nenets Autonomous Area // Actual problems, directions and mechanisms of development of productive forces of the North – 2020 : collection of Article VII of the All-Russian Scientific Journal. – practical conf. (with international participation) (September 9–11, 2020, Syktyvkar) : at 2 a.m. – Syktyvkar : Komi Republican Printing House LLC [Razvitie vetroehnergetiki na Yamale kak faktor povysheniya ehnergoehkonomicheskogo potentsiala YaNAO // Aktual'nye problemy, napravleniya i mekhanizmy razvitiya proizvoditel'nykh sil Severa – 2020 : sb. st. VII Vseross. nauchn.-prakt. konf. (s mezhdunarodnym uchastiem) (9–11 sentyabrya 2020 g., Syktyvkar) : v 2 ch. – Syktyvkar : OOO «Komi respublikanskaya tipografiya», 2020. – Part II. – Pp. 116–124. ISBN 978-5-7934-0874-5.
11. Lazhentsev V. N. Socio-economic space and territorial development of the North and the Arctic of Russia // The economy of the region [Sotsial'no-ehkonomicheskoe prostranstvo i territorial'noe razvitie Severa i Arktiki Rossii // Ehkonomika regionala]. 2018. Vol. 14. – No. 2. Pp. 353–365. . ISSN 2072-6414.
12. Leksin V. N., Porfiriev B. N. Socio-economic priorities of sustainable development of the Arctic macro-region of Russia // The economy of the region [Sotsial'no-ehkonomicheskoe prostranstvo i territorial'noe razvitie Severa i Arktiki Rossii // Ehkonomika regionala]. 2017. Vol. 13. Issue 4. Pp. 985–1004. . ISSN 2072-6414.
13. Petrov M. B. Formation of economic space on the territory of the Russian Arctic / In the collection : The National interests of Russia and the economy of maritime communications in the Arctic: Proceedings of the V All-Russian marine science and practice conference – Murmansk : Murmansk State Technical University [Formirovanie ehkonomicheskogo prostranstva na territorii Rossijskoj Arktiki / V sb. : Natsional'nye interesy Rossii i ehkonomika morskikh kommunikatsij v Arktike : m-ly V Vseross. morskoy nauchn.-prakt. konf. – Murmansk : Murmanskij gosudarstvennyj tekhnicheskij universitet]. 2014. Pp. 55–56. ISBN 978-5-86185-699-7.
14. Zadeh L. A. Fundamentals of a new approach to the analysis of complex systems and decision-making processes. – M. : Znanie [Osnovy novogo podkhoda k analizu slozhnykh sistem i protsessov prinyatiya reshenij. – M. : Znanie], 1974. – Pp. 5–49.
15. Orlov A. I. Methods of managerial decision-making. – M. : KNORUS [Metody prinyatiya upravlencheskikh reshenij. – M. : KNORUS], 2018. – 286 p. ISBN 978-5-406-06430-6.
16. Modeling the state and forecasting the development of regional economic and energy systems / E. G. Albrecht et al. ; edited by A. I. Tatarkin, A. A. Makarov. – M. : CJSC «Publishing House «Economics» [Modelirovanie sostoyaniya i prognozirovanie razvitiya regional'nykh ehkonomicheskikh i ehnergeticheskikh sistem / Eh. G. Al'brekht i dr. ; pod red. A. I. Tatarkina, A. A. Makarova. – M. : ZAO «Izdatel'stvo «Ehkonomika», 2004. – 462 p. ISBN 5-282-02392-H.
17. Orlovsky S. A. Decision-making problems with fuzzy initial information. – M. : Nauka. Chief editorial office of phys.-mat. Literature [Problemy prinyatiya reshenij pri nechetkoj iskhodnoj informatsii. – M. : Nauka. Gl. redaktsiya fiz.-mat. Literaturny], 1981. – 208 p.

Статья сдана в редакцию 30 сентября 2022 года

УДК 656.073.51+004.94

Р. Г. Король, С. Д. Подолинная

Моделирование перерабатывающей способности терминально-логистических объектов железнодорожного пограничного перехода Нижнеленинское (РФ) – Тунцзян (КНР)

UDC 656.073.51+004.94

R. G. Korol, S. D. Podolinnaya

Modeling of processing capacity of terminal and logistics facilities of the Nizhneleninskoye (RF) –Tongjiang (PRC) railway border crossing

Аннотация

Исследована загруженность терминально-складских объектов строящегося транспортно-логистического центра «Нижнеленинское», сопутствующего железнодорожному мостовому переходу Нижнеленинское (РФ) – Тунцзян (КНР). Рассмотрена транспортная и терминально-логистическая инфраструктура пограничного перехода Нижнеленинское – Тунцзян. В работе использованы теоретические методы исследования, включая моделирование, визуализацию и сравнение. Рассмотрены трансграничные инфраструктурные проекты, включающие железнодорожные

и автомобильные мостовые переходы, с указанием существующей и перспективной пропускной способностью. Дана технико-эксплуатационная характеристика транспортной и терминально-логистической инфраструктуры железнодорожного пограничного перехода Нижнеленинское – Тунцзян. Описаны технико-технологические параметры складского комплекса транспортно-логистического центра Нижнеленинское. Представлены результаты двух сценариев моделирования – на первом этапе эксплуатации транспортно-логистического центра «Нижнеленинское» и на втором этапе эксплуатации при

инфраструктурном развитии для обработки перспективного грузопотока. При увеличении поступающего грузопотока в 2,5 раза на втором этапе эксплуатации складского комплекса в процессе моделирования загруженность зоны хранения складского комплекса увеличилась на 40 %, увеличилась загруженность подъемно-транспортного оборудования, что повлияло на сокращение количества обрабатываемого и отправляемого грузопотока. Для ускорения внутрискладских операций предложено разработать варианты перемещения подъемно-транспортного оборудования, обозначить «горячие»

Статья рекомендована к публикации М. А. Поповым, канд. техн. наук, Дальневосточный государственный университет путей сообщения. E-mail: pm@festu.khv.ru.

Роман Григорьевич Король, канд. техн. наук, доцент; кафедра «Технология транспортных процессов и логистика» Дальневосточного государственного университета путей сообщения (ДВГУПС). Хабаровск, Россия. E-mail: kingkhv27@mail.ru. ORCID 0000-0002-7522-1604

София Дмитриевна Подолинная, аспирант кафедры «Технология транспортных процессов и логистика» Дальневосточного государственного университета путей сообщения (ДВГУПС). Хабаровск, Россия. E-mail: Sofiyka_44@mail.ru. ORCID 0000-0001-6762-0093.

The article is recommended for publishing by M. A. Popov, Candidate of Technical Sciences, Far Eastern State Transport University. E-mail: pm@festu.khv.ru.

Roman Grigoryevich Korol, Candidate of Technical Sciences, Associate Professor; Department of «Technology of Transport Processes and Logistics» of the Far Eastern State Transport University (FESTU). Khabarovsk, Russia. E-mail: kingkhv27@mail.ru. ORCID 0000-0002-7522-1604

Sofiya Dmitrievna Podolinnaya, postgraduate student of department of «Technology of Transport Processes and Logistics» of the Far Eastern State Transport University (FESTU). Khabarovsk, Russia. E-mail: Sofiyka_44@mail.ru. ORCID 0000-0001-6762-0093.

и «холодные» зоны склада, определить потребное число штатных единиц персонала с распределением по рабочим позициям, составить технологические карты и суточные планы-графики работы склада.

Ключевые слова: терминально-логистическая инфраструктура, транспортно-логистический центр, железнодорожный пограничный переход, имитационное моделирование.

DOI: 10.20291/2079-0392-2023-1-52-63

Abstract

The workload of terminal and warehouse facilities of the transport and logistics center «Nizhneleninskoye» under construction, accompanying the railway bridge crossing Nizhneleninskoye (RF) – Tongjiang (PRC), is investigated. The transport and terminal logistics infrastructure of the Nizhneleninskoye – Tongjiang border crossing is considered.

The paper uses theoretical research methods, including modeling, visualization and comparison. Cross-border infrastructure projects, including railway and automobile bridge crossings, are considered, indicating the existing and prospective capacity. The technical and operational characteristics of the transport and terminal logistics infrastructure of the Nizhneleninskoye – Tongjiang railway border crossing are given. The technical and technological parameters of the warehouse complex of the transport and logistics center Nizhneleninskoye are described. The results of two modeling scenarios are presented – at the first stage of operation of the transport and logistics center «Nizhneleninskoye» and at the second stage of operation with infrastructure development for prospective cargo handling. With the increase in the incoming

cargo flow by 2.5 times at the second stage of operation of the warehouse complex, during the simulation, the load of the storage area of the warehouse complex increased by 40%, the load of lifting and transport equipment increased, which affected the reduction in the number of handled and shipped loaded vehicles. In order to speed up intra-warehouse operations, it is proposed to develop options for moving lifting and transport equipment, designate «hot» and «cold» zones of the warehouse, determine the required staff numbers with distribution by working positions, draw up technological maps and daily work schedules of the warehouse.

Keywords: terminal and logistics infrastructure, transport and logistics center, railway border crossing, simulation modeling.

DOI: 10.20291/2079-0392-2023-1-52-63

КНР в сентябре 2022 г. выступила с предложением об интеграции дальневосточных территорий в «Большой Дальний Восток», объединяющий регионы Восточной Азии [1]. Укрепление сотрудничества России со странами Юго-Восточной Азии (ЮВА) повлияло на переориентацию транспортных потоков и увеличение внешнеторгового товарооборота. По итогам 2022 г. товарооборот России со странами Ассоциации государств Юго-Восточной Азии (АСЕАН) вырос на 30 %. Объемы внешней торговли между Россией и Китаем в 2022 г. увеличились на 29,3 %, составив 190,271 млрд долл. (в 2021 году товарооборот между странами составил 146,887 млрд долл.) [2]. К 2024 г. товарооборот между Россией и Китаем может достигнуть 250 млрд долл.

В настоящее время реализуются несколько российско-китайских трансгра-

ничных проектов, направленных на повышение эффективности внешней торговли и международных перевозок: создание на острове Большой Уссурийский грузопассажирского пограничного пункта пропуска, соединяющего транспортные сети Хабаровского края и провинции Хэйлунцзян, организация движения по автомобильному мостовому переходу Кани-Курган – Хэйхэ и железнодорожному мосту через реку Амур между населенными пунктами Нижнеленинское и Тунцзян (рис. 1). Строится соответствующая пограничным переходам терминально-логистическая инфраструктура [3].

Восточная территория российско-китайской границы включает сухопутные, речные и озерные участки, на которых расположены 24 пограничных перехода, протяженность сухопутного участка границы – 600 км. Речная граница



Рис. 1. Существующие и перспективные железнодорожные пограничные переходы через государственную границу Российской Федерации, расположенные на территории Дальнего Востока

(протяженность 3489 км) проходит по фарватеру рек Амур, Аргунь и Уссури; сооружены мостовые пограничные переходы, функционируют речные и смешанные (автомобильно-речные) пункты пропуска (работают только во время речной навигации; после ледостава на реках движение транспорта организуется с помощью «зимников»).

Тестовое движение поезда (64 вагона) через однопутный железнодорожный мостовой переход Нижнеленинское – Тунцзян (Еврейская автономная область) проведено 16.11.2022 г. [4]. Общая длина железнодорожного моста 7,2 км (на российской стороне – 329 м); колеи: совмещённая широкая (1520 мм) и узкая (1435 мм). В Приморском крае функционируют два железнодорожных пограничных перехода

Гродеково – Суньфунхэ и Камышовая – Хуньчунь, в Забайкальском крае ключевой пограничный переход – Забайкальск – Маньчжурия. В рамках национального проекта «Международная кооперация и экспорт» и Программы социально-экономического развития Дальнего Востока на период до 2024 года и на перспективу до 2035 года планируется реконструировать пункты пропуска и развивать транспортную инфраструктуру для увеличения пропускной способности пограничных переходов [5, 6] (таблица 1).

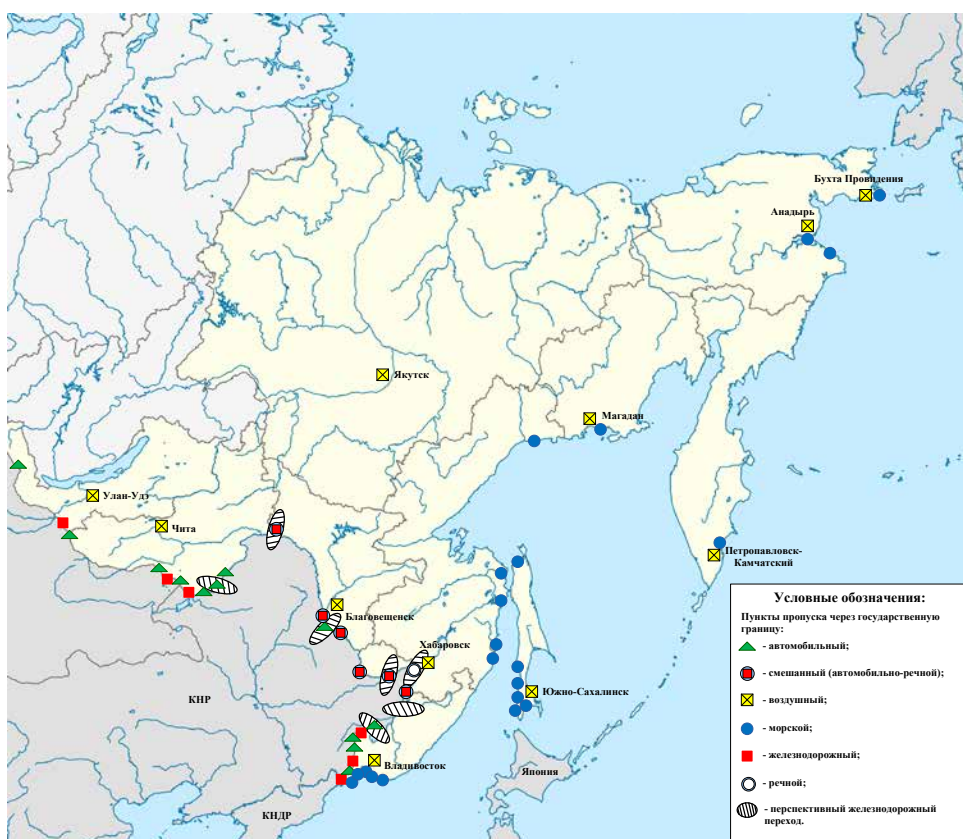
Железнодорожный пограничный переход Нижнеленинское – Тунцзян позволяет формировать новые транспортно-логистические цепи и сократить расстояние перевозки сырьевых грузов из Якутии, Амурской области и ЕАО

Таблица 1

Существующая и перспективная пропускная способность
железнодорожных пограничных переходов Дальнего Востока, млн т

Пограничный переход	Период	
	2022	2024–2030
Камышовая – Хуньчунь	2,8	8,0
Нижнеленинское – Тунцзян	5,2	40,0
Гродеково – Суньфуньхэ	11,2	17,7
Забайкальск – Маньчжурия	17,0	25,0

в адрес потребителей Китая на 1,7 тыс. км. С вводом в эксплуатацию железнодорожного моста через Амур уменьшается зависимость международных перевозок от сезонности речных пограничных переходов, что повысит конкурентоспособность транспортно-логистического комплекса и востребованность продукции промышленных предприятий Дальневосточного региона [7]. Проектная пропускная способность железнодорожного пункта пропуска Нижнеленинское составляет на первом этапе эксплуатации 5,2 млн т в год, после реконструкции железнодорожного участка Биробиджан – Ленинск увеличится до 20 млн.

Для обслуживания пограничного перехода Нижнеленинское – Тунцзян реконструирована железнодорожная станция Ленинск-1 и построена станция Ленинск-2. На прилегающей к станции Ленинск-2 территории планируется строительство транспортно-логистического центра (ТЛЦ), сопутствующего мостовому пограничному переходу [8].

ТЛЦ «Нижнеленинское» будет создан в рамках территории опережающего развития «Амуро-Хинганская». Для освоения планируемых объемов экспортно-импортных грузов строительство ТЛЦ предполагает два этапа развития (таблица 2). На первом этапе планируется укладка шести путей широкой колеи (1520 мм) и пяти путей узкой колеи (1435 мм), организация контейнерной площадки, зоны складской переработки, открытых площадок для строительных грузов и металлопродукции [9].

Прогнозное значение объема тарно-штучных грузов, проходящих через складскую систему, на первом этапе работы складского комплекса ТЛЦ «Нижнеленинское» составит 127194,1 т/год, или 348,48 т/сут при общей вместимости склада 5868 палето-мест, включающей 372 палето-мест напольной железнодорожной буферной зоны, 216 палето-мест напольной автомобильной буферной зоны и 96 палето-мест зоны арестованных товаров (рис. 2).

Таблица 2

Параметры складского комплекса ТЛЦ «Нижнеленинское»

Показатель/ед.	1 этап	2 этап
Складской грузооборот, т/год	127194,1	315406,7
Складской грузооборот, т/сут	348,48	864,13
Грузооборот, т/ч	14,52	36,01
Полезная масса нагрузки на палету, т	1	1
Коэффициент заполняемости палеты	0,85	0,85
Количество палет в сутки	349	865
Объем паллеты, м ³	1,58	1,58
Срок хранения грузов (временное хранение), сут	3	3
Срок хранения грузов (краткосрочное хранение), сут	10	–
Среднесуточный объем хранения, м ³	550,59	1366,7



Рис. 2. Компоновка внутреннего пространства складского комплекса
1 – зона обслуживания железнодорожного транспорта; 2 – административно-бытовые помещения; 3 – зона обслуживания автомобильного транспорта; 4 – зона арестованных грузов; 5 – основная зона хранения

Для эффективной переработки рассматриваемых объемов грузопотока в рабочих зонах склада необходимы 12 электропогрузчиков и четыре электроштабелера. Приграничный складской комплекс с функцией распределения относится к складам непосредственной перегрузки (время нахождения грузов на складе – 0 сут), временного хранения (время нахождения грузов на складе – 3 сут) и краткосрочного хранения (время нахождения грузов на складе – 10 сут). В современный складской комплекс, помимо помещений, необходимых для обеспечения технологического процесса, входят дополнительные, предназначенные для представителей государственных контролирующих органов. Для грузов, изъятых сотрудниками таможенных органов,

в зоне основного хранения предусмотрена зона хранения с ограниченным доступом лиц. Складской комплекс ТЛЦ «Нижнеленинское» обслуживает автомобильный и железнодорожный транспорт (с примыканием соответствующей инфраструктуры). Основной объем тарно-штучных грузов (80 %) будет поступать железнодорожным транспортом, автомобильным – 20 %.

Существуют методики определения пропускной и перерабатывающей способности железнодорожных пограничных пунктов пропуска [10], но при изменении объемов и структуры грузопотоков загрузженность и эффективность принятых технико-технологических решений при проектировании терминально-складских объектов приграничного ТЛЦ оцениваются с помощью

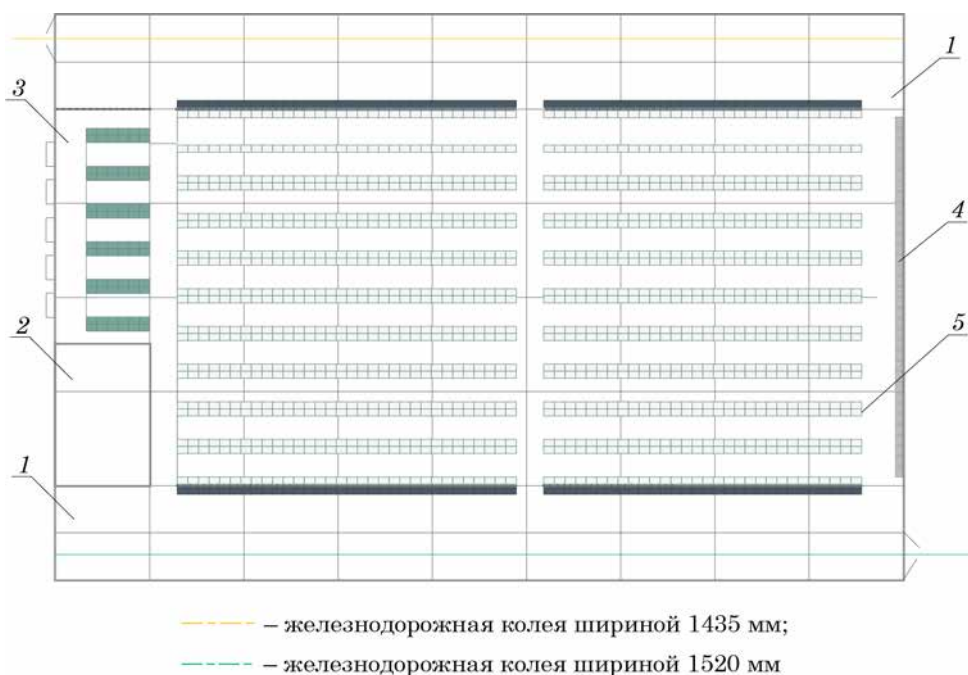
* В Дальневосточном государственном университете путей сообщения разработана программа имитационного моделирования работы приграничного терминально-складского комплекса с примыканием железнодорожной инфраструктуры разной ширины колеи [13].

инструментов имитационного программирования [11, 12].

Первый сценарий имитационного моделирования работы основной зоны хранения складского комплекса ТЛЦ «Нижнеленинское» на первом этапе эксплуатации (рис. 3) основан на суточной обработке 348,5 т, из которых 300 т поступают в шести вагонах узкой колеи для перегрузки в вагоны российского стандарта колеи и 48,5 т прибывают автомобильным транспортом грузоподъемностью 20 т для накопления и передачи на железнодорожный транспорт КНР. Соответственно, в общем объеме грузопереработки доля экспортных отправок составляет 10 %, доля импортных – 90 %. На начало суток на складе в зоне хранения находится 500 ед. продукции.

Графическое представление результатов моделирования (рис. 2) показывает, что складской комплекс функционирует в штатном режиме, обрабатывая прогнозные объемы грузопотока на первом этапе эксплуатации с проектным техническим оснащением. Максимальное суточное значение загруженности зоны хранения складского комплекса составляет 623 т, остаток в зоне хранения на конец суток – 579 ед. груза.

Резерв вместимости зоны хранения позволяет принимать и обрабатывать дополнительные объемы грузопотока.

В соответствии с проектной документацией [14], перспективные объемы перевозок внешнеторговых грузов к 2030 г. через пограничный переход Нижнеленинское – Тунцзян оцениваются в 10,8 млн т/год, из них из России в Китай – 9,6 млн т, из Китая в Россию – 1,2 млн т (рис. 4).

В пограничном пункте пропуска Нижнеленинское проектируется и строится необходимая таможенно-логистическая инфраструктура для приемки и оформления заявленной номенклатуры грузов. Организована инфраструктура для таможенных операций с навалочными грузами, преимущественно в экспортном направлении. После ввода в эксплуатацию транспортно-логистического центра будет поэтапно организовано перемещение через железнодорожный пограничный переход по совмещенной колее навалочных, лесных грузов, контейнеров и средств транспорта [15]. Движение импортного грузопотока из КНР будет осуществляться через обработку на объектах ТЛЦ с последующей перегрузкой на автомобильный транспорт или в железнодорожный



Рис. 3. Моделирование работы складского комплекса ТЛЦ «Нижнеленинское» с отображением суточной загруженности зоны хранения на первом этапе эксплуатации



Рис. 4. Схема движения прогнозных объемов грузопотока через железнодорожный пограничный переход Нижнеленинское – Тунцзян к 2030 г.

подвижной состав российского стандарта колеи. Экспортные грузы транспортируются в вагонах широкой колеи через пограничный контроль на ст. Ленинск-2 и по мостовому переходу.

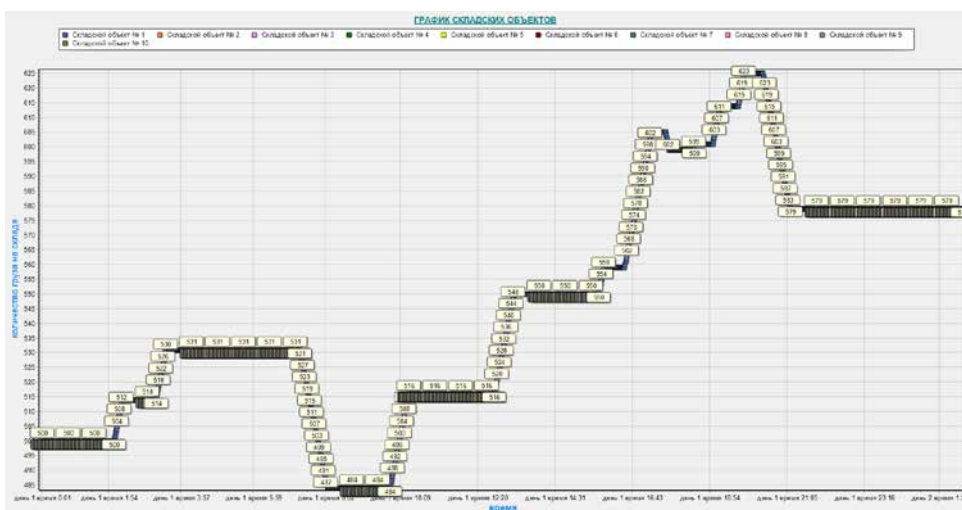
Во втором сценарии моделирования (рис. 5) рассмотрено функционирование складского комплекса ТЛЦ «Нижнеленинское» на втором этапе эксплуатации при увеличении объемов обрабатываемых грузов до 864, 2 т с разделением на 700 т грузов, прибывающих в 14-ти вагонах КНР, и 164,2 т, завозимых автомобильным транспортом (8 ед.). Для пропуски и обработки такого объема запланировано дополнительное строительство 17 железнодорожных путей (8 путей узкой колеи и 9 путей широкой) [14].

Результаты моделирования работы складского комплекса ТЛЦ «Нижнеленинское» показывают, что при заданных инфраструктурных параметрах

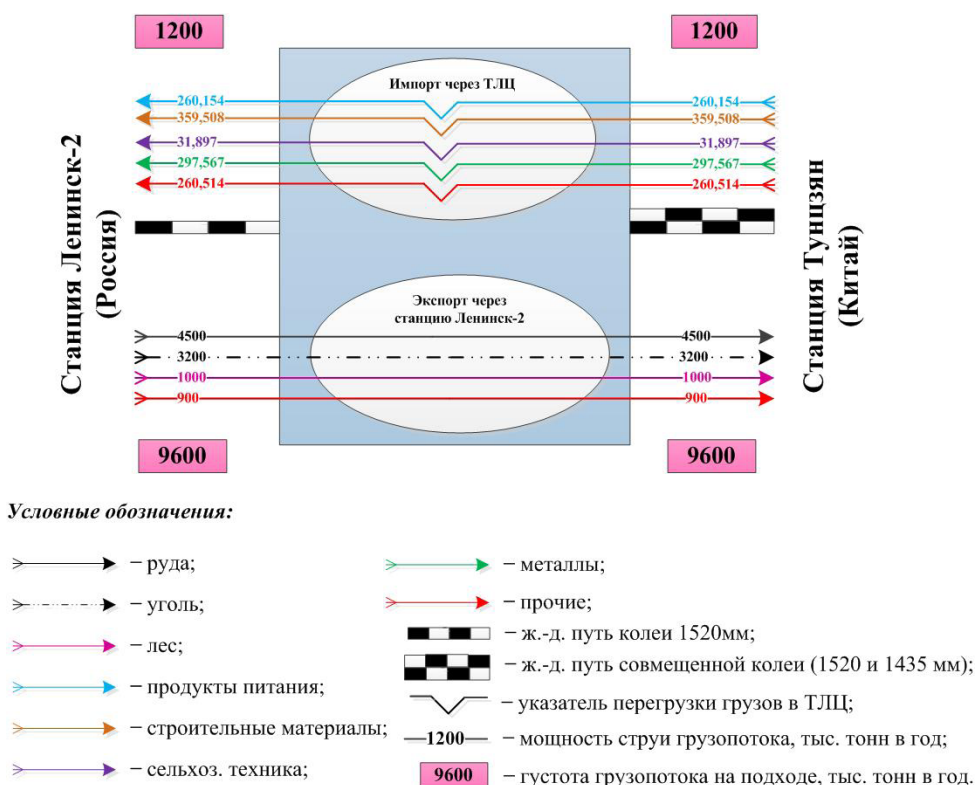
и увеличении поступающего грузопотока в 2,5 раза складской комплекс справляется с обработкой поступающих транспортных средств. Максимальное значение вместимости зоны хранения составило 1090 ед. груза, при этом длительность выполнения погрузо-разгрузочных, складских и таможенных операций, а также ограниченное количество подъемно-транспортного оборудования повлияли на увеличение объема грузов в зоне хранения к концу рассматриваемых суток (976 ед.), уменьшение числа операций по загрузке подвижного состава и, соответственно, уменьшение количества отправляемого груженого транспорта. Для ускорения внутрискладских операций необходимо на стадии планировки рабочих зон склада учесть все варианты перемещения подъемно-транспортного оборудования, исключая встречные потоки, обо-



Рис. 5. Моделирование работы складского комплекса ТЛЦ «Нижнеленинское» с отображением суточной загруженности зоны хранения на втором этапе эксплуатации

значить «горячие» и «холодные» зоны склада, определить потребное число штатных единиц персонала с распределением по рабочим позициям, составить технологические карты и суточные планы-графики работы склада и т.д.

Для повышения качества процесса моделирования необходимы следующие статистические данные работы рассматриваемого пограничного перехода: продолжительность процедур таможенного осмотра транспорта, затраты времени на перемещение подъемно-транспортного оборудования между рабочими зонами, временные интервалы подачи железнодорожных вагонов и поступления автомобильного транспорта. Преимущества программы: возможность имитационного моделирования параллельной работы нескольких складских объектов ТЛЦ и изменение параметров системы в процессе моделирования.

Перенаправление части грузопотока на восточное направление увеличило загруженность инфраструктуры транспортного комплекса Дальнего Востока [16]. В условиях роста контейнеропотока и недостаточной перерабатывающей способности терминально-логистической инфраструктуры морских портов загрузка портовых мощностей

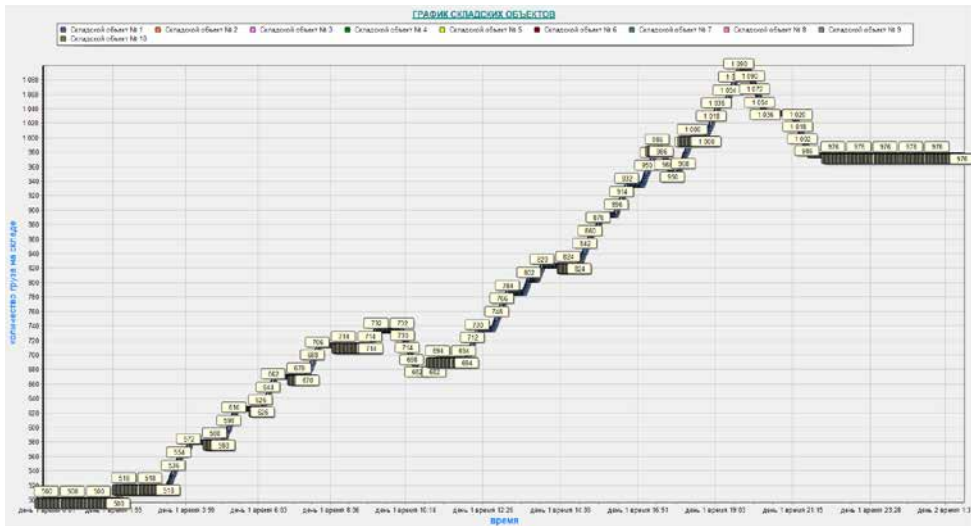
составляет 95–115 %, в ожидании грузовых операций скапливаются суда, контейнеры застревают на причалах порта в ожидании отправления железнодорожным транспортом [17].

Перевозка угольной продукции в адрес грузополучателей Китая через железнодорожный пограничный переход Нижнеленинское – Тунцзян позволит разгрузить транспортные узлы и перепрофилировать причалы порта под контейнерные грузы с высвобождением ниток графика движения поездов под контейнерные отправки. В настоящее время инфраструктурным ограничением является недостаточная пропускная способность железнодорожной линии Биробиджан – Ленинск-2, которая составляет 9 млн т в год. На федеральном уровне рассматривается строительство железнодорожного мостового перехода – Хайлар (Забайкальский край), после открытия автомобильного движения по мостовому переходу Кани-Курган – Хэйхэ (Амурская обл.) [18] организация железнодорожной части пограничного перехода, а также строительство железнодорожного моста Джалинда – Мохэ. Создание новых железнодорожных трансграничных переходов позволит снизить загруженность

инфраструктуры Восточного полигона железных дорог и морских портов Дальнего Востока за счет сокращения расстояния транспортировки грузов в международном сообщении на тысячи километров, организовать транспортный коридор «Китай – Якутия – Северный морской путь» и обеспечить более быстрый выход на рынки Китая промышленных предприятий Якутии [19].

Данное исследование, посвященное моделированию процессов обработки

внешнеторговых грузов на примере складского комплекса ТЛЦ «Нижнеленинское», позволило оценить загруженность рабочих зон склада и подъемно-транспортного оборудования, на стадии проектирования выявить недостатки в техническом оснащении склада при различных объемах поступающего грузопотока с учетом изменения временных параметров обработки внешнего транспорта. ■

Литература

1. Мультимедийный информационный центр «Известия». URL: <https://iz.ru/1390523/van-ven/griadushchii-vek> (дата обращения: 02.01.2023).
2. Издательский дом «Коммерсантъ». URL: <https://www.kommersant.ru/doc/5761392> (дата обращения: 13.01.2023).
3. Бардаль А. Б. Транспортная система Дальневосточного федерального округа: современное состояние и перспективы Восточного полигона железных дорог // Регионалистика. 2021. Т. 8. № 3. С. 21–31. eISSN 2313-0881.
4. Космин В. В. Трансграничный мост через Амур / В. В. Космин, А. В. Космин // Путь и путевое хозяйство. 2022. № 10. С. 2 с. ISSN 0131-5765.
5. Хлыстова Д. С. Модернизация пунктов пропуска в рамках национального проекта «Международная кооперация и экспорт» / Д. С. Хлыстова, В. С. Кривец, С. П. Калмыков // Актуальные вопросы государственного регулирования внешнеэкономической деятельности: отечественный и зарубежный опыт : сб. тр. научн.-практ. конф. Новосибирск : СГУПС, 2020. С. 117–121.
6. Национальная программа социально-экономического развития Дальнего Востока на период до 2024 года и на перспективу до 2035 года : Распоряжение правительства РФ от 24 сентября 2020 года № 2464-р. 2020. С. 127. Официальный сайт Правительства РФ [www.government.ru](http://static.government.ru/media/files/NAISPJ8QMRZUPd9LIMWJoeVhn1l6eGqD.pdf), URL: <http://static.government.ru/media/files/NAISPJ8QMRZUPd9LIMWJoeVhn1l6eGqD.pdf> (дата обращения: 02.01.2023).
7. Мартыненко А. В. Оценка времени транспортировки грузов в логистической цепи поставок / А. В. Мартыненко, М. А. Журавская, Ц. Цяо // Вестник УрГУПС. 2016. № 3 (31). С. 73–81. ISSN 2079-0392.
8. Шароценко И. В. Развитие таможенно-логистических терминалов Дальнего Востока России как условие активизации внешнеторговой деятельности региона // Вестник Российской таможенной академии. 2018. № 1. С. 16–24. ISSN 2072-7240.
9. Король Р. Г. Принципы компоновки терминальных объектов логистических центров (на примере логистического центра, сопутствующего мостовому переходу через р. Амур (Хэйлунцзян) / Р. Г. Король, А. С. Глушак, М. А. Зезина // Новые тенденции развития в управлении процессами перевозок, автоматике и инфокоммуникациях : сб. тр. научн.-практ. конф. Хабаровск : ДВГУПС, 2017. С. 96–100.
10. Вакуленко С. П. Методика определения пропускной и перерабатывающей способности железнодорожных пограничных пунктов / С. П. Вакуленко, П. В. Куренков, С. Б. Лёвин, А. В. Астафьев [и др.] / Транспорт: наука, техника, управление : научный информационный сборник. – М. : Всероссийский институт научной и технической информации РАН, 2022. № 3. С. 8–13. ISSN 0236-1914.
11. Козлов П. А. Об имитационном моделировании и имитационных системах / П. А. Козлов, В. С. Колокольников, Е. В. Копылова // Транспорт Урала. 2019. № 1 (60). С. 3–6. ISSN 1815-9400.
12. Казаков А. Л. О моделировании трансграничных российско-монгольских железнодорожных перевозок / А. Л. Казаков, М. Л. Жарков, А. В. Супруновский // Вестник УрГУПС, 2022. № 3 (55). С. 23–32. ISSN 2079-0392.

13. Программа имитационного моделирования работы приграничного терминально-складского комплекса с примыканием железнодорожной инфраструктуры разной ширины колеи : свид. о рег. прогн. для ЭВМ 2022681475, Росс. Федерация / Король Р. Г.; заявл. 08.08.2022; опублик. 14.11.2022.
14. Единая технология работы железнодорожного пограничного перехода «Нижнеленинское – Тунцзян». М. : ОАО «РЖД», 2020. С. 157.
15. Подолинная С. Д. Анализ методологического исследования по рациональному размещению ТЛЦ в приграничных районах / С. Д. Подолинная, Е. Э. Червотенко // Научно-техническое и экономическое сотрудничество стран АТР в XXI веке. Хабаровск : ДВГУПС, 2022. Т. 1. С. 144–148.
16. Кублин И. М. Маркетинговые и логистические факторы развития товарооборота России и Китая / И. М. Кублин, В. С. Яковлев, А. А. Воронов, С. Бянь // Экономика и предпринимательство. 2022. № 5 (142). С. 106–110. ISSN 1999-2300
17. Щербанин Ю. А. Восточный полигон – Дальневосточные порты: влияние экономических санкций на внешнеторговые грузопотоки / Экономическая политика России в межотраслевом и пространственном измерении : сб. тр. научн.-практ. конф. – Новосибирск : Институт экономики и организации промышленного производства СО РАН (Новосибирск), 2022. С. 78–84.
18. Хрущев И. Э. Мероприятия по строительству и модернизации пунктов пропуска на Дальнем Востоке // Таможенная политика России на Дальнем Востоке. 2020. № 4 (93). С. 43–46. ISSN 1815-0683.
19. Петров М. Б. Альтернативные направления экспорта-импорта по МТК «Север – Юг» в условиях экономических санкций / М. Б. Петров, М. Л. Хазин, Д. Р. Кричкер // Вестник УрГУПС, 2022. № 3 (55). С. 83–94. ISSN 2079-0392.

List of references

1. Multimedia information center «Izvestia» [Multimedijnyj informatsionnyj tsentr «Izvestiya»]. URL: <https://iz.ru/1390523/van-ven/griadushchii-vek> (accessed on: 02.01.2023).
2. Kommersant Publishing House [Izdatel'skij dom «Kommersant»]. URL: <https://www.kommersant.ru/doc/5761392> (accessed on: 13.01.2023).
3. Bardal A. B. Transport system of the Far Eastern Federal District: the current state and prospects of the Eastern polygon of railways // Regionalistics [Transportnaya sistema Dal'nevostochnogo federal'nogo okruga: sovremennoe sostoyanie i perspektivy Vostochnogo poligona zheleznykh dorog // Regionalistika]. 2021. Vol. 8. No. 3. Pp. 21–31. eISSN 2313-0881.
4. Kosmin V. V. Cross-border bridge across the Amur / V. V. Kosmin, A. V. Kosmin // Track and track facilities [Transgranichnyj most cherez Amur / V. V. Kosmin, A. V. Kosmin // Put' i putevoe khozyajstvo]. 2022. No. 10. p. 2. ISSN 0131-5765.
5. Khlystova D. S. Modernization of checkpoints within the framework of the national project «International cooperation and export» / D. S. Khlystova, V. S. Krivets, S. P. Kalmykov // Topical issues of state regulation of foreign economic activity: domestic and foreign experience : proceedings of science- practice conf. Novosibirsk : STU [Modernizatsiya punktov propuska v ramkakh natsional'nogo proekta «Mezhdunarodnaya kooperatsiya i ehkспорт» / D. S. KHlystova, V. S. Krivets, S. P. Kalmykov // Aktual'nye voprosy gosudarstvennogo regulirovaniya vneshneehkonomicheskoy deyatel'nosti: otechestvennyj i zarubezhnyj opyt : sb. tr. nauchn.-prakt. konf. Novosibirsk : SGUPS], 2020. Pp. 117–121.
6. National Program of socio-economic development of the Far East for the period up to 2024 and for the future up to 2035: Decree of the Government of the Russian Federation dated September 24, 2020 No. 2464-R. 2020. p. 127. Official website of the Government of the Russian Federation www.government.ru [Natsional'naya programma sotsial'noehkonomicheskogo razvitiya Dal'nego Vostoka na period do 2024 goda i na perspektivu do 2035 goda : Rasporyazhenie pravitel'stva RF ot 24 sentyabrya 2020 goda № 2464-r. 2020. S. 127. Ofitsial'nyj sayt Pravitel'stva RF www.government.ru], URL: <http://static.government.ru/media/files/NAISPJ8QMRZUPd9LIMWJoeVhn1l6eGqD.pdf> (accessed on 02.01.2023).
7. Martynenko A. V. Estimation of cargo transportation time in the logistics supply chain / A. V. Martynenko, M. A. Zhuravskaya, Ts. Qiao // Herald of USURT [Otsenka vremeni transportirovki грузов v logisticheskoy tsepi postavok / A. V. Martynenko, M. A. Zhuravskaya, TS. TSyao // Vestnik UrGUPS]. 2016. No. 3 (31). Pp. 73–81. ISSN 2079-0392.

8. Sharoshchenko I. V. Development of customs and logistics terminals of the Russian Far East as a condition for activation of foreign trade activity of the region // Bulletin of the Russian Customs Academy [Razvitie tamozhenno-logisticheskikh terminalov Dal'nego Vostoka Rossii kak uslovie aktivizatsii vneshnetorgovoy deyatel'nosti regiona // Vestnik Rossijskoj tamozhennoj akademii]. 2018. No. 1. Pp. 16–24. ISSN 2072-7240.
9. Korol R. G. Principles of layout of terminal facilities of logistics centers (on the example of a logistics center accompanying a bridge crossing over the Amur River (Heilongjiang) / R. G. Korol, A. S. Glushak, M. A. Zezina // New development trends in transportation process management, automation and infocommunications : proceedings of science and practice conf. Khabarovsk : FESTU [Printsipy komponovki terminal'nykh ob'ektov logisticheskikh tsentrov (na primere logisticheskogo tsentra, soputstvuyushhego mostovomu perekhodu cherez r. Amur (Khehjluntszyan) / R. G. Korol', A. S. Glushak, M. A. Zezina // Novye tendentsii razvitiya v upravlenii protsessami perevozok, avtomatike i infokommunikatsiyakh : sb. tr. nauchn.-prakt. konf. Khabarovsk : DVGUPS], 2017. Pp. 96–100.
10. Vakulenko S. P. Methodology for determining the throughput and handling capacity of railway border posts / S. P. Vakulenko, P. V. Kurenkov, S. B. Levin, A. V. Astafyev [et al.] / Transport: science, technology, management : scientific information collection. – Moscow: All-Russian Institute of Scientific and Technical Information of the Russian Academy of Sciences [Metodika opredeleniya propusknoj i pererabatyvayushhej sposobnosti zheleznodorozhnykh pogranichnykh punktov / S. P. Vakulenko, P. V. Kurenkov, S. B. Lyovin, A. V. Astafey [i dr.] / Transport: nauka, tekhnika, upravlenie : nauchnyj informatsionnyj sbornik. – M. : Vserossijskij institut nauchnoj i tekhnicheskoy informatsii RAN], 2022. No. 3. Pp. 8–13. ISSN 0236-1914.
11. Kozlov P. A. On simulation modeling and simulation systems / P. A. Kozlov, V. S. Kolokolnikov, E. V. Kopylova // Transport of the Urals [Ob imitatsionnom modelirovanii i imitatsionnykh sistemakh / P. A. Kozlov, V. S. Kolokolnikov, E. V. Kopylova // Transport Urala]. 2019. No. 1 (60). Pp. 3–6. ISSN 1815-9400.
12. Kazakov A. L. On modeling cross-border Russian-Mongolian rail transport / A. L. Kazakov, M. L. Zharkov, A. V. Suprunovsky // Herald of USURT [O modelirovanii transgranichnykh rossijsko-mongol'skikh zheleznodorozhnykh perevozok / A. L. Kazakov, M. L. Zharkov, A. V. Suprunovskij // Vestnik UrGUPS], 2022. No. 3 (55). Pp. 23–32. ISSN 2079-0392.
13. Simulation program for operation of a border terminal and warehouse complex with the junction of railway infrastructure of different gauge widths: certificate for registration of software for computers 2022681475, Rus. Federation / Korol R. G.; application 08.08.2022; publ.14.11.2022 [Programma imitatsionnogo modelirovaniya raboty prigranichnogo terminal'no-skladskogo kompleksa s primykaniem zheleznodorozhnoj infrastruktury raznoj shiriny kolei : svid. o reg. progr. dlya EHVM 2022681475, Ross. Federatsiya / Korol' R. G.; zayavl. 08.08.2022; opubl.14.11.2022].
14. Unified technology of the railway border crossing «Nizhneleninskoe – Tongjiang». Moscow : JSC «Russian Railways» [Edinaya tekhnologiya raboty zheleznodorozhnogo pogranichnogo perekhoda «Nizhneleninskoe – Tuntshyan». M. : OAO «RZHD»], 2020. p. 157.
15. Podolinnaya S. D. Analysis of methodological research on the rational placement of TLC in border areas / S. D. Podolinnaya, E. E. Chervotenko // Scientific, technical and economic cooperation of the Asia-Pacific countries in the XXI century. Khabarovsk : FESTU [Analiz metodologicheskogo issledovaniya po ratsional'nomu razmeshheniyu TLTS v prigranichnykh rajonakh / S. D. Podolinnaya, E. E. Chervotenko // Nauchno-tekhnicheskoe i ehkonomicheskoe sotrudnichestvo stran ATR v XXI veke. Khabarovsk : DVGUPS], 2022. Vol. 1. Pp. 144–148.
16. Kublin I. M. Marketing and logistics factors of the development of trade turnover between Russia and China / I. M. Kublin, V. S. Yakovlev, A. A. Voronov, S. Bian // Economics and entrepreneurship [Marketingovye i logisticheskie faktory razvitiya tovarooborota Rossii i Kitaya / I. M. Kublin, V. S. Yakovlev, A. A. Voronov, S. Byan' // Ehkonomika i predprinimatel'stvo]. 2022. No. 5 (142). Pp. 106–110. ISSN 1999-2300
17. Shcherbanin Yu. A. Vostochny polygon – Far Eastern ports: the impact of economic sanctions on foreign trade cargo flows / Economic policy of Russia in the intersectoral and spatial dimension : proceedings of science and practice conference – Novosibirsk : Institute of Economics and Organization of Industrial Production, SB RAS (Novosibirsk) [Vostochnyj poligon – Dal'nevostochnye porty: vliyanie ehkonomicheskikh sanktsij na vneshnetorgovye

- gruzopotoki / EHkonomicheskaya politika Rossii v mezhotraslevom i prostranstvennom izmerenii : sb. tr. nauchn.-prakt. konf. – Novosibirsk : Institut ehkonomiki i organizatsii promyshlennogo proizvodstva SO RAN (Novosibirsk)], 2022. Pp. 78–84.
18. Khrushchev I. E. Measures for construction and modernization of checkpoints in the Far East // Customs policy of Russia in the Far East [Meropriyatiya po stroitel'stvu i modernizatsii punktov propuska na Dal'nem Vostoke // Tamozhennaya politika Rossii na Dal'nem Vostoke]. 2020. No. 4 (93). Pp. 43–46. ISSN 1815-0683.
 19. Petrov M. B. Alternative export-import directions for the Interregional Trading Company «North – South» in the conditions of economic sanctions / M. B. Petrov, M. L. Khazin, D. R. Krichker // Herald of USURT [Al'ternativnye napravleniya ehksporta-importa po MTK «Sever – YuG» v usloviyakh ehkonomicheskikh sanktsij / M. B. Petrov, M. L. Khazin, D. R. Krichker // Vestnik UrGUPS], 2022. No. 3 (55). Pp. 83–94. ISSN 2079-0392.

Статья сдана в редакцию 18 января 2023 года

УДК 656.23

Г. А. Тимофеева, А. Д. Хазимуллин

Анализ стратегий по привлечению клиентов транспортно-логистических услуг холдинга «РЖД» с учетом дифференциации клиентов

UDC 656.23

G. A. Timofeeva, A. D. Khazimullin

Analysis of strategies to attract customers of transport and logistics services of «Russian Railways» holding, taking into account customer differentiation

Аннотация

В статье предложен подход к анализу стратегии холдинга «РЖД» по привлечению и повышению заинтересованности клиентов транспортных услуг на основе модели теории игр, а именно, иерархической биматричной игры. Здесь холдинг выступает в качестве первого игрока, грузовладельцы – второго. Предлагается моделировать поведение (стратегии) потребителей с учетом их дифференциации.

Проведены статистический анализ грузовладельцев на основе актуальных данных, прогноз и сравнительный анализ потенциального отклика потребителей на возможные решения холдинга по реализации стратегий. Показано, что существенное развитие транспортно-логистических услуг является наиболее предпочтительной стратегией, поскольку позволяет дифференцировать направления бизнеса компании и получить дополнительный источник прибыли без существенного увеличения объемов перевозок.

Ключевые слова: транспортно-логистические услуги, игровой подход, анализ стратегий, дифференциация грузовладельцев, привлечение клиентов.

DOI: 10.20291/2079-0392-2023-1-64-72

Abstract

The article proposes an approach to the analysis of the strategy of «Russian Railways» holding to attract and increase the interest of customers of transport services based on a model of game theory, namely, a hierarchical bimatrix game. Here the holding company acts as the first player, cargo owners – the second one. It is proposed to model the behavior (strategies) of consumers taking into account their differentiation.

The statistical analysis of cargo owners based on up-to-date data, forecast and comparative analysis of the potential response of consumers to possible decisions of the holding on implementation of strategies were conducted. It is shown that the significant development of transport and logistics services is the most preferable strategy, since it allows differentiating the company's business lines and obtaining the additional source of income without significant increase in traffic volumes.

Keywords: transport and logistics services, game approach, strategy analysis, differentiation of cargo owners, customer attraction.

DOI: 10.20291/2079-0392-2023-1-64-72

Статья рекомендована к публикации Д. Б. Бергом, д-ром физ.-мат. наук, профессором; УрФУ.

Галина Адольфовна Тимофеева, д-р физ.-мат. наук, профессор; Уральский государственный университет путей сообщения; Екатеринбург, Россия. E-mail: Gtimofeeva@usurt.ru. ORCID 0000-0002-0688-3882

Артем Дамирович Хазимуллин, аспирант Уральского государственного университета путей сообщения; Екатеринбург, Россия. E-mail: hazimullinad@mail.ru. ORCID 0000-0002-7799-0706

© Г. А. Тимофеева, А. Д. Хазимуллин, 2023

The article is recommended for publishing by D. B. Berg, Professor; Doctor of Physical and Mathematical Sciences, UrFU.

Galina Adolfova Timofeeva, Doctor of Physical and Mathematical Sciences, Professor; Ural State University of Railway Transport; Yekaterinburg, Russia. E-mail: Gtimofeeva@usurt.ru. ORCID 0000-0002-0688-3882

Artem Damirovich Khazimullin, postgraduate student of Ural State University of Railway Transport; Yekaterinburg, Russia. E-mail: hazimullinad@mail.ru. ORCID 0000-0002-7799-0706

© G. A. Timofeeva, A. D. Khazimullin, 2023

Актуальная задача холдинга «РЖД» – принятие управленческих решений, обеспечивающих современный уровень качества транспортных услуг. Для достижения этой цели и повышения конкурентоспособности железнодорожного транспорта ученые-транспортники предлагают различные пути [1–3]. Одним из решений служит формирование стратегий холдинга по расширению транспортных услуг с учетом различий в предпочтениях грузоотправителей. Этот подход требует формирования такой системы принятия решений, которая позволит, с одной стороны, отвечать современным требованиям клиентов транспорта в области сервиса, с другой, отбирать решения оптимальные по критерию «затраты – результат».

Для разработки эффективной системы принятия решений в области сервиса грузовладельцев предлагается использовать методы исследования операций, в частности, теорию игр. Перед перевозчиком стоят задачи по привлечению новых отправителей, оказанию максимально возможного спектра логистических услуг и повышению объемов перевозок. Для собственников груза в приоритете находится сохранность груза, важны также качество выполнения терминально-складских услуг, возможность минимизации количества бюрократических процедур, информационное сопровождение, скорость оказания логистических услуг. При анализе стратегий транспортно-логистической компании по привлечению клиентов важно учитывать их неоднородность и различия в предпочтениях.

**Математическая модель
экономических отношений
«компания – клиент» в форме
биматричной игры**

Для анализа программ лояльности клиентов предлагается использовать теорию игр [4]. Будем использовать этот подход для описания стратегий перевозчика и собственников груза. Их отношения могут быть описаны

матричной игрой размером $m \times n$, где m – количество вариантов стратегии перевозчика, n – количество компонентов стратегии собственников груза. При наличии данных об экономических эффектах принятых стратегий для каждого игрока возможно построение платежной матрицы

$$A = \begin{pmatrix} a_{11} & \cdots & a_{1n} \\ \vdots & \ddots & \vdots \\ a_{m1} & \cdots & a_{mn} \end{pmatrix}, \quad (1)$$

где элемент a_{ij} – эффект от реализации i -й стратегии перевозчика и j -й стратегии собственника груза.

При детальном анализе видно, что выигрыш первого игрока (перевозчика), вообще говоря, не равен проигрышу (затратам) второго игрока, если рассматриваются глобальные стратегии по привлечению клиентов, так как выигрыш компании должен также учитывать затраты на внедрение стратегии.

Значит, следует рассматривать биматричную игру, в которой выигрыш первого игрока не равен затратам (проигрышу) второго. Запишем примерный вид матрицы A выигрышей первого игрока (организатора транспортно-логистических услуг), таблица 1.

Здесь U_i и V_j – стратегии первого и второго игрока соответственно, a_{ij} – выигрыш первого игрока:

$$a_{ij} = b_{ij}(V_j) - c_i, \quad (1)$$

где $b_{ij}(V_j)$ – выигрыш от расширения бизнеса (т.е. прибыль компании), зависящий от решения второго игрока; c_i – затраты на внедрение решения U_i (например на развитие инфраструктуры в случае U_1) т.д.

Описание стратегий перевозчика

Стратегия перевозчика U_1 предполагает развитие собственного комплекса транспортно-логистических услуг. В рамках данной концепции лежит идея дифференциации направлений бизнеса ОАО «РЖД», а не фокусировка

Таблица 1

Стратегии перевозчика и собственника груза

Собственник груза	Использовать РЖД как единого поставщика логистических услуг (V_1)	Воспользоваться услугами экспедитора и инфраструктурой РЖД (V_2)	Воспользоваться услугами экспедитора и инфраструктурой контрагента (V_3)
Перевозчик			
Развивать собственные логистические услуги и инфраструктуру (U_1)	a_{11}	a_{12}	a_{13}
Использовать многоуровневую систему поощрений в зависимости от дифференциации клиентов (U_2)	a_{21}	a_{22}	a_{23}
Поощрять клиентов при использовании РЖД как единого поставщика услуг на базе существующих ЛУ и инфраструктуры (U_3)	a_{31}	a_{32}	a_{33}

на основном виде деятельности — железнодорожной перевозке. Среди планируемых к расширению транспортно-логистических услуг можно выделить терминально-складские услуги, услуги предоставления подвижного состава, консалтинговые услуги в сфере организации перевозок и т.д. Такой подход позволит создать источник дохода, сопоставимый с доходом от перевозочных видов деятельности, и повысит привлекательность компании на рынке. По данным годового отчета ОАО «РЖД» за 2021 г., прибыль от реализации транспортно-логистических услуг составила 16,6 % от общей доли выручки холдинга за год [5].

Стратегия U_2 предполагает доработку и развитие существующей сегодня системы «тарифный коридор» [6]. Суть стратегии заключается в ориентации на основной вид деятельности — железнодорожную перевозку. Задача: увеличение объемов перевозок за счет выработки индивидуальных предпочтений в зависимости от типа собственника груза. Очевидным плюсом становится частичная реализация этой стратегии уже сегодня и относительно низкие издержки перевозчика. Тем не менее

необходимо отметить наличие скрытых издержек и ограничений, которые заключаются в необходимости увлечения пропускной способности полигонов и увеличения локомотивной тяги, что связано с колоссальными затратами.

Стратегия U_3 заключается в создании программы лояльности, которая позволит получить комплексную транспортную услугу в «едином окне», где при выборе единого поставщика ОАО «РЖД» собственник груза получит скидку на перевозку. Но без развития комплекса транспортно-логистических услуг реализация стратегии ограничена, а эффективность мала.

За транспортно-логистический бизнес блок компании ОАО «РЖД» несет ответственность центр фирменного транспортного обслуживания, поэтому любое решение об изменении принципов организации процессов железнодорожных перевозок, в том числе реализация стратегии U_1 требует длительного согласования с другими дирекциями/компаниями. Стратегии U_2 и U_3 подразумевают внесение изменений в действующее законодательство о тарифном регулировании железнодорожных перевозок и требуют согласования и утверждения

Министерством финансов РФ. Ввиду отличия принципов увеличения объемов перевозок комбинированное использование стратегий U_2 и U_3 не представляется возможным. Анализ обоснованности выбора одной из стратегий будем проводить с расчетом на единый временной период в 5 лет в связи с тем, что это период необходим для реализации каждой стратегии, с учетом разработок, согласования, внедрения и получения экономического результата.

Анализ стратегий клиентов транспортно-логистических услуг

Основным критерием выбора стратегии вторым игроком (владельцем груза) служит минимизация затрат на перевозку, сопутствующим – время перевозки и удобство использования сервиса. С другой стороны, часть клиентов холдинга не имеет альтернативных путей перевозок и вынуждена использовать услуги холдинга в любом случае. Такое утверждение справедливо не для всех типов грузовладельцев. Отсутствие альтернатив у части клиентов не отменяет дифференциацию типов грузовладельцев и не означает, что первый игрок (компания) не должен развивать услуги, уровень сервиса и программы лояльности для своих постоянных клиентов. В связи с тем, что у владельцев грузов различные критерии выбора решений, при моделировании стратегий потребителя транспортно-логистических услуг (то есть второго игрока) будем рассматривать не одного игрока, а несколько основных типов перевозчиков. При этом есть возможность учесть статистические данные о распределении потребителей по типам (в зависимости от типа груза и дальности перевозки и/или статистических данных о выборе стратегий использования транспортно-логистических услуг).

Анализ показывает, что действия потребителя транспортных услуг (второго игрока) зависят от выбора стратегии перевозчиком (т.е. от стратегии первого игрока). Более точно распределение

решений второго игрока зависит от выбранной стратегии первого. Например, если компания выберет стратегию U_1 , то следует ожидать, что доля клиентов, выбирающих первую стратегию V_1 – использовать РЖД как единого поставщика логистических услуг, – возрастет (прежде всего, среди предприятий малого и среднего бизнеса). Итак, игра является иерархической [7].

Далее в качестве второго игрока будем рассматривать не отдельного потребителя транспортных услуг, а множество владельцев грузов, принимающих решение (стратегию) в зависимости от своих задач по перевозке и предпочтений. Математическая модель задачи при таком подходе сводится к модели иерархической игры со случайным вторым игроком [8], где распределение второго игрока по стратегиям, с одной стороны, зависит от дифференциации клиентов, а с другой, от стратегии первого игрока.

Для выбора оптимальной стратегии первого игрока (холдинга) следует проанализировать, как изменятся предпочтения групп потребителей при выборе той или иной стратегии.

Дифференциация клиентов транспортно-логистических услуг

Классический подход к дифференциации клиентов железнодорожного строится на производственных размерах собственника груза и на классе отправляемого выбранным клиентом груза.

Производственные размеры собственника груза предполагают деление на крупные предприятия и предприятия малого и среднего бизнеса (МСП). Так, 500 крупных клиентов ОАО «РЖД» составляют 84 % всех перевозок по сети и приносят 54 % всей выручки, а МСП приносит 46 % при 16 % перевозок от общего объема соответственно [9].

Такая структура выручки объясняется дифференциацией грузовладельцев по классу отправляемых грузов.



Рис. 1. Доля погрузки по классу груза, %



Рис. 2. Доля доходности по классу груза, %

В зависимости от класса груза рассчитывается тариф на перевозку грузов. Всего существует три класса: первый класс – низкодоходный, к нему относят сырьевые грузы и другие массовые грузы, такие грузы отправляются большими объемами в производственных целях; второй – среднедоходный, в эту категорию относят нефтепродукты, лесоматериалы, товары первой необходимости; к третьему классу относят высокодоходные грузы – это готовая продукция, она занимает наименьший объем перевозок, но имеет очень широкую номенклатуру грузов [10].

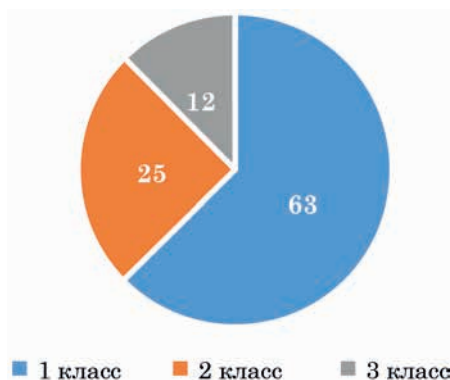
На основе статистических данных о годовом результате погрузки по всей сети ОАО «РЖД» рассмотрим соотношение грузов по тарифным классам. Суммарный объем погрузки составил 1 356 млрд т; доли по классу груза в общем объеме погрузки показаны на рис. 1.

Проанализируем данные по соотношению доходов каждого класса груза. На долю 1-го тарифного класса, который

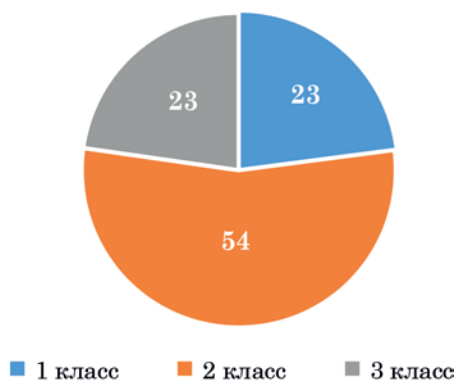
составляет 63 % всех перевозок, приходится только 23 % от общего дохода, а на долю 2-го класса (25 % всех перевозок) – 54 % прибыли (рис. 2).

Так как показатель дальности перевозки является одним из ключевых при выборе вида транспорта собственником груза, то будем изучать распределение перевозок различных тарифных классов груза по дальности. Основные результаты представлены в таблице 2. Особый интерес в дальнейшем будет представлять анализ распределения по дальности перевозок у 2 и 3 классов груза, так как грузы, относящиеся к 1 классу, практически не имеют альтернатив по виду транспорта и перевозятся в основном железнодорожным транспортом (рис. 3).

Таким образом, перед железнодорожным перевозчиком стоит задача по увеличению доли перевозок высокодоходных грузов, сложность заключается в том, что некоторые из таких грузов, в отличие низкодоходных, могут

Таблица 2

Распределение долей груза в зависимости от расстояния железнодорожной перевозки, %

Расстояние, км	Доля от объема перевозок 1 класса	Доля от объема перевозок 2 класса	Доля от объема перевозок 3 класса
0–1500	52,2	27,7	53,8
1501–3000	35,2	68,8	17,6
3001–4500	5,5	0,4	11,3
Свыше 4501	7,2	3,0	17,3



Рис. 3. Расстояние железнодорожных перевозок по классу груза

перевозиться альтернативным видом транспорта.

Оптимальная стратегия компании с учетом дифференциации клиентов

Проведем анализ потенциальных стратегий (U_i) компании (первого игрока) с учетом существующей дифференциации клиентов железнодорожного транспорта (второго игрока) и прогнозируемого изменения объемов перевозимых грузов для каждого типа груза.

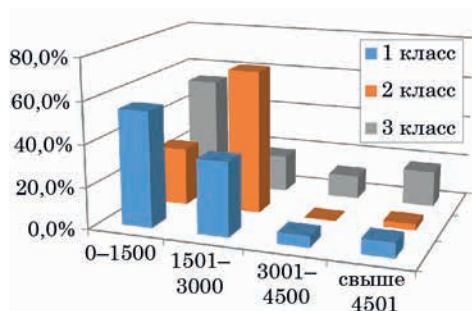
Обозначим через $V_k(0)$ исходный объем перевозимого груза k -го типа, $k = 1, 2, 3$, через $D_k(0)$ – годовую прибыль компании от перевозки грузов k -го типа до внедрения стратегии по привлечению клиентов. Как показано выше (рис. 1 и рис. 2),

$$V_k(0) = \beta_k V(0),$$

$$\beta = \{\beta_1, \beta_2, \beta_3\} = \{0,63; 0,25; 0,12\},$$

$$D_k(0) = \gamma_k D(0),$$

$$\gamma = \{\gamma_1, \gamma_2, \gamma_3\} = \{0,23; 0,54; 0,23\},$$

где $V(0)$ и $D(0)$ – начальные объем и доход от перевозок.

На основе опроса пользователей [11] можно оценить потенциальную глубину рынка транспортно-логистических услуг. На вопрос – пользовалась ли ваша организация терминально-складскими услугами ОАО «РЖД»? – положительно ответили лишь 18 % респондентов, при этом уровень удовлетворенности услугами составил 71 %. С учетом того, что доход от предоставления услуг инфраструктуры за 2021 год составил 141,4 млрд руб. [5], можно судить о высоком потенциале развития этого направления.

На основании этих данных оценим приближенно изменения и сформулируем в терминах нечеткой логики «практически не изменится», «увеличится несущественно», «увеличится существенно» (таблица 3). Соответствующие средние коэффициенты изменения по отношению к базовому уровню обозначим:

$$\delta = \begin{cases} 1, & \text{практически не изменится,} \\ 1,15, & \text{увеличится несущественно,} \\ 1,25, & \text{увеличится существенно.} \end{cases} \quad (2)$$

Таблица 3

Прогнозируемые итоги от реализации стратегий

Класс груза	Развитие собственных логистических услуг		Многоуровневая система поощрений		Поощрение за использование РЖД как одного поставщика	
	объем	доход	объем	доход	объем	доход
Первый	Не изменится	Не изменится	Увеличится несущественно	Увеличится несущественно	Увеличится несущественно	Увеличится несущественно
Второй	Увеличится несущественно	Увеличится несущественно	Увеличится несущественно	Увеличится несущественно	Увеличится существенно	Увеличится существенно
Третий	Увеличится существенно	Увеличится существенно	Увеличится несущественно	Увеличится несущественно	Практически не изменится	Практически не изменится

Объем перевозок $V(T, U_i)$ и доход компании $D(T, U_i)$ после внедрения стратегии U_i зависят от влияния каждой из стратегий на перевозчиков различных видов грузов и могут быть записаны в виде:

$$\begin{aligned} V(T, U_i) &= \sum_{k=1}^3 \delta_{k1}(U_i) V_k(0) = \\ &= \sum_{k=1}^3 \delta_{k1}(U_i) \beta_k V(0), \end{aligned} \quad (3)$$

$$\begin{aligned} D(T, U_i) &= \sum_{k=1}^3 \delta_{k2}(U_i) D_k(0) = \\ &= \sum_{k=1}^3 \delta_{k2}(U_i) \gamma_k D(0). \end{aligned} \quad (4)$$

Здесь 3×2 матрицы $\Delta(U_i) = \{\delta_{kl}(U_i)\}$ найдены на основе данных таблицы 3 и соотношения (2):

$$\begin{aligned} \Delta(U_1) &= \begin{pmatrix} 1 & 1 \\ 1,15 & 1,15 \\ 1,25 & 1,25 \end{pmatrix}; \\ \Delta(U_2) &= \begin{pmatrix} 1,15 & 1,15 \\ 1,15 & 1,15 \\ 1,15 & 1,15 \end{pmatrix}; \\ \Delta(U_3) &= \begin{pmatrix} 1,15 & 1,15 \\ 1,25 & 1,25 \\ 1,1 & 1,1 \end{pmatrix}. \end{aligned} \quad (5)$$

Эффективность внедрения стратегий будем оценивать с точки зрения финансового результата, а именно, как изменение отношения ожидаемого ежегодного дохода к планируемому годовому объему перевозок:

$$Ef(U_i) = \frac{D(T, U_i)}{V(T, U_i)} \div \frac{D(0)}{V(0)}.$$

С учетом формул (3)–(5) получаем:

$$Ef(U_1) = 1,07, \quad Ef(U_2) = 1,$$

$$Ef(U_3) = 1,02.$$

На основе проведенных расчетов можно сделать вывод о предпочтительности стратегии U_1 – развитие комплекса транспортно-логистических услуг.

Стратегию U_1 сложно назвать стандартным решением, поскольку его основной целью не является увеличение объемов погрузки железнодорожного транспорта. Тем не менее развитие услуг позволит создать на базе ОАО «РЖД» рыночного игрока, который способен полноценно организовать принцип «одного окна», и у холдинга есть для этого ресурсы. Более того, эти факторы косвенно все равно приведут к увеличению объемов погрузки.

Увеличение прибыли и усиление бренда компании без существенного увеличения объемов погрузки и есть основное преимущество этой стратегии. Причина заключается в ограниченной пропускной способности и локомотивных мощностях. Для постоянно возрастающего грузооборота потребуется расширение существующей инфраструктуры, что невозможно без колоссальных капиталовложений и больших сроков реализации. По данным исследований [11], можно сказать, что перечисленные проблемы уже сегодня набирают остроту при принятии груза к перевозке, организации маневровых работ и т.д.

Выводы

Предложен подход к анализу стратегии холдинга «РЖД» по привлечению и повышению заинтересованности клиентов транспортно-логистических на основе моделей теории игр. Предлагается моделировать поведение (стратегии) потребителей с учетом их дифференциации. Проведены статистический анализ грузовладельцев на основе актуальных данных, прогноз и сравнительный анализ потенциального отклика потребителей на возможные решения холдинга по реализации стратегий.

Из проведенного анализа следует, что существенное развитие транспортно-логистических услуг является наиболее предпочтительной стратегией, поскольку позволяет дифференцировать направления бизнеса компании и получить дополнительный источник прибыли без существенного увеличения объемов перевозок.

Литература

1. Апатцев В. И. Проблемы оптимизации транспортного производства в железнодорожных узлах : Монография. – М. : РГОТУПС, 2010. 224 с.
2. Межох З. П. Клиентоориентированность и повышение качества услуг как факторы обеспечения экономической безопасности транспортных компаний // Транспортное дело России. 2016. № 3. С. 36–39. ISSN 2072 – 8689.
3. Соколов Ю. И., Лавров И. М. Методы экономической оценки качества транспортного обслуживания грузовладельцев в условиях множественности участников перевозочного процесса : Монография. – М. : Частное изд-во «Золотое сечение». 2015. С. 168.
4. Завалищин Д. С. Моделирование программы лояльности клиентов с помощью теории игр / Д. С. Завалищин, А. Д. Хазимуллин // Экономика и менеджмент систем управления. – 2021. – № 1 (39). – С. 26–32. ISSN 2223-0432.
5. Российские железные дороги. Годовой отчет 2021. URL: https://ar2021.rzd.ru/download/full-reports/ar_ru_annual-report_spreads_rzd_2021.pdf (дата обращения: 10.12.2022).
6. Гордеев Д. С. Перспективы формирования новой тарифной системы грузовых железнодорожных перевозок / Д. С. Гордеев, Г. И. Идриссов // Экономическая политика. – 2019. – Т. 194–219. ISSN 1994-5124 (print).
7. H. von Stackelberg, Market Structure and Equilibrium: 1st Edition Translation into English, Bazin, Urch & Hill, Springer 2011, 148 p. ISBN 978-3642125850.
8. Тимофеева Г. А. Игра со случайным вторым игроком и ее приложение к задаче о выборе цены проезда / Г. А. Тимофеева, Д. С. Завалищин // Известия Института математики и информатики Удмуртского государственного университета. – 2021. – Т. 57. – С. 170–180. ISSN 2226-3594 (print).
9. Шилов А. Н. Укрепляя взаимодействие с грузоотправителями и партнерами холдинга // Железнодорожный транспорт. – 2021. – № 4. – С. 6–12.
10. Об утверждении Прейскуранта № 10-01 «Тарифы на перевозки грузов и услуги инфраструктуры, выполняемые российскими железными дорогами» : Постановление ФЭК РФ от 17 июня 2003 г. № 47-т/5. URL: <https://base.garant.ru/12131790/?ysclid=lef7u7e1gc124415679> (дата обращения: 10.10.2023).
11. Оценка качества услуг грузовых железнодорожных перевозок : Отчёт ВЦИОМ по результатам опроса пользователей. – М., 2022.

List of references

1. Apattsev V. I. Problems of optimization of transport production in railway junctions : Monograph. – M. : RGOTUPS [Problemy optimizatsii transportnogo proizvodstva v zheleznodorozhnykh uzлах : Monografiya. – M. : RGOTUPS], 2010. 224 p.
2. Mezhokh Z. P. Customer orientation and improvement of quality of services as factors for ensuring the economic security of transport companies // Transport business of Russia [Klientoorientirovannost' i povyshenie kachestva uslug kak faktory obespecheniya ehkonomicheskoy bezopasnosti transportnykh kompanij // Transportnoe delo Rossii]. 2016. No. 3. Pp. 36–39. ISSN 2072-8689.
3. Sokolov Yu. I., Lavrov I. M. Methods of economic assessment of the quality of transport services for cargo owners in conditions of plurality of participants in the transportation process : Monograph. – M. : Private publishing house «Golden Section» [Metody ehkonomicheskoy otsenki kachestva transportnogo obsluzhivaniya gruzovladel'tsev v usloviyakh mnozhestvennosti uchastnikov perevozochnogo protsessа : Monografiya. – M. : CHastnoe izd-vo «Zolotoe sechenie»]. 2015. P. 168.
4. Zavalishchin D. S. Loyalty program simulation using game theory / D. S. Zavalishchin, A.D. Khazimullin // Economics and management of management systems [Modelirovanie programmy loyal'nosti klientov s pomoshh'yu teorii igr / D. S. Zavalishchin, A. D. Khazimullin // EHkonomika i menedzhment sistem upravleniya]. – 2021. – № 1 (39). – Pp. 26–32. ISSN 2223-0432.
5. Russian Railways. Annual Report 2021 [Rossiyskie zheleznye dorogi. Godovoy otchet 2021]. URL: https://ar2021.rzd.ru/download/full-reports/ar_ru_annual-report_spreads_rzd_2021.pdf (accessed on: 10.12.2022).
6. Gordeyev D. S. Prospects for formation of a new tariff system of freight rail transportation / D. S. Gordeyev, G. I. Idrissov // Economic policy [Perspektivy formirovaniya novoy tarifnoy

- sistemy gruzovykh zheleznodorozhnykh perevozok / D. S. Gordeev, G. I. Idrissov // *Ehkonomicheskaya politika*. – 2019. – Vol. 194–219. ISSN 1994-5124 (print).
7. H. von Stackelberg, *Market Structure and Equilibrium: 1st Edition Translation into English*, Bazin, Urch & Hill, Springer 2011, 148 p. ISBN 978-3642125850.
 8. Timofeeva G. A., Zavalishchin D. S. Game with a random second player and its application to the problem of optimal fare choice / G. A. Timofeeva, D. S. Zavalishchin // *Bulletin of Institute of Mathematics and Informatics of Udmurt State University [Igra so sluchajnym vtorym igrokom i ee prilozhenie k zadache o vybore tseny proezda / G. A. Timofeeva, D. S. Zavalishhin // Izvestiya Instituta matematiki i informatiki Udmurtskogo gosudarstvennogo universiteta]*. – 2021. – Vol. 57. – Pp. 170–180. ISSN 2226-3594 (print).
 9. Shilo A. N. Strengthening interaction with shippers and partners of the holding // *Railway Transport [Ukreplyaya vzaimodejstvie s gruzootpravitelyami i partnerami kholdinga // Zheleznodorozhnyj transport]*. – 2021. – No. 4. – Pp. 6–12.
 10. On the approval of the Price List No. 10-01 «Tariffs for cargo transportation and Infrastructure services performed by Russian railways» : Resolution of the FEC of the Russian Federation dated June 17, 2003 No. 47-t/5 [Ob utverzhdenii Prejskuranta № 10-01 «Tarify na perevozki gruzov i uslugi infrastruktury, vypolnyaemye rossijskimi zheleznymi dorogami» : Postanovlenie FEhK RF ot 17 iyunya 2003 g. № 47-t/5]. URL: <https://base.garant.ru/12131790/?ysclid=lef7u7e1gc124415679> (accessed on: 10.10.2023).
 11. Assessment of the quality of freight railway transportation services: VCIOM (Russian Public Opinion Research Center) report based on the results of a user survey [Otsenka kachestva uslug gruzovykh zheleznodorozhnykh perevozok : Otchyot VTSIOM po rezul'tatam oprosa pol'zovatelej]. – M., 2022.

Статья сдана в редакцию 15 февраля 2023 года

Безопасность жизнедеятельности

УДК 625.12

Р. М. Тлявлин

Критерии технического состояния бетонных бун

UDC 625.12

R. M. Tlyavlin

Criteria for the technical condition of concrete boones

Аннотация

Рассмотрены классические конструкции бетонных бун на скальном и размываемом основаниях, используемые в составе сооружений инженерной защиты земляного полотна. Бетонные буны предназначены для сохранения искусственного пляжа и создания условий его формирования. Для определения дефектов как сооружений в целом, так и их элементов выполнено обследование морских берегозащитных сооружений (бетонные буны) на участке железнодорожной линии Туапсе – Адлер Северо-Кавказской железной дороги. Выполнены экспериментальные исследования взаимодействия волн с бетонными бунами и пляжем на гидроволновых моделях в волновом бассейне. Разработаны критерии технического состояния элементов бетонных бун по видам дефектов. Выполнено деление бетонных бун на отдельные элементы по степени весомости. Для каждого значимого элемента берегозащитного сооружения получены критерии технического состояния по видам дефектов. Для оценки технического состояния бетонных бун и определения необходимых мероприятий по обеспечению их работоспособности предлагается алгоритм в виде схемы.

Разработка количественных показателей позволит выполнять оценку технического состояния бетонных бун и таким образом повысить безопасность эксплуатации железнодорожного пути на прижимных морских участках. Предложенные критерии учтены при разработке ГОСТ Р 59241–2020 «Берегозащитные сооружения. Правила обследования и мониторинга технического состояния».

Ключевые слова: берегозащитные сооружения, бетонная буна, гидроволновая модель, железнодорожный путь, земляное полотно, инженерная защита, обследование, критерии технического состояния, экспериментальные исследования.

DOI: 10.20291/2079-0392-2023-1-73-82

Abstract

The classical constructions of concrete boones on rocky and eroded bases used as part of engineering protection structures of the roadbed are considered. Concrete boones are designed to preserve the artificial beach and to create conditions for its formation. In order to determine the defects of both the structures as a whole and their elements, a survey of marine coastal protection structures (concrete boones) was carried out on the section of the Tuapse – Adler railway line of the North Caucasus Railway. Experimental studies of the interaction of waves with concrete boones and the beach on hydrowave models in a wave pool have been conducted. Criteria for the technical condition of concrete boone elements by types of defects have been developed. The division of concrete boones into individual elements according to the degree of weight is carried out. For each significant element of the coastal protection structure, criteria of technical condition by types of defects were obtained. In order to assess the technical condition of concrete boones and determine the necessary measures to ensure their operability, the algorithm is proposed in the form of a scheme.

The development of quantitative indicators enables to assess the technical condition of concrete boones and, thus, improve the operation safety of the railway track on the pressing offshore sections. The proposed criteria are taken into account in the development of GOST R 59241-2020 «Coastal protection structures. Rules of inspection and monitoring of technical condition».

Keywords: coastal protection structures, concrete boones, hydrowave model, railway track, roadbed, engineering protection, survey, criteria for technical condition, experimental studies.

DOI: 10.20291/2079-0392-2023-1-73-82

Статья рекомендована к публикации Е. С. Ашпизом, д-ром техн. наук, профессором; РУТ.

Роман Маратович Тлявлин, канд. техн. наук, Центральный научно-исследовательский институт транспортного строительства, НИЦ «Морские берега»; Сочи, Россия. E-mail: mb-ns@yandex.ru, TlyavlinRM@Tsnii.com. ORCID 0000-0002-8648-0492.

© Р. М. Тлявлин, 2023

The article is recommended for publishing by E. S. Ashpiz, Doctor of Technical Sciences, Professor; RUT.

Roman Maratovich Tlyavlin, Candidate of Technical Sciences, Central Research Institute of Transport Construction, Research Center «Sea Shores»; Sochi, Russia. E-mail: mb-ns@yandex.ru, TlyavlinRM@Tsnii.com. ORCID 0000-0002-8648-0492.

© R. M. Tlyavlin, 2023

Процессы абразии на побережьях морей, океанов, крупных озер и водохранилищ приводят к значительным материальным последствиям и снижают безопасность эксплуатации прибрежных участков железных дорог. В нашей стране железные дороги построены и эксплуатируются на прижимных участках вдоль побережий Черного моря, Сахалина и Байкала. Для защиты прижимных участков железных дорог от волнового воздействия применяются сооружения инженерной защиты (берегозащитные сооружения).

В соответствии с классификацией, берегозащитные сооружения подразделяют на два типа: пассивные и активные [1]. Пассивные берегозащитные сооружения непосредственно воспринимают на себя воздействие волн путём их гашения и/или отражения. К таким сооружениям можно отнести волногасящие бермы из горной массы, искусственные пляжи, откосные береговые укрепления, волногасящие прикрытия из фасонных массивов, волноотбойные стены. Активные берегозащитные сооружения предназначены для сохранения пляжа и для создания условий для его формирования. Самые распространенные активные берегозащитные сооружения – волноломы и буны.

Закон обязывает собственника гидротехнического сооружения или эксплуатирующую организацию обеспечивать контроль (мониторинг) за показателями состояния гидротехнического сооружения [2]. Однако о том, за какими количественными показателями состояния берегозащитных сооружений необходимо следить, информации в нормативной документации вплоть до 01.01.2021 г. не было. Не существовало и методики категорирования по степени опасности дефектов берегозащитных сооружений. Такая ситуация не позволяла выявлять проблемные участки берегозащиты разных категорий опасности и заблаговременно обеспечивать безопасную эксплуатацию железнодорожного полотна.

Как отмечалось в работе [3], правила обследований технического состояния берегозащитных сооружений в нормативной документации описаны только в ГОСТ Р 54523–2011 [4], но этот ГОСТ не распространяется на берегозащитные сооружения, расположенные вне акваторий портов. В [3] описана методика оценки технического состояния берегозащитных сооружений, позднее вошедшая в ГОСТ Р 59241 [5]. Однако в работе [3] рассмотрены только волногасящие берегозащитные сооружения, а именно: защитные волногасящие прикрытия из камня или фасонных массивов и волногасящий пляж.

На основании проведенных натурных обследований и экспериментальных исследований методика оценки технического состояния берегозащитных сооружений была дополнена количественными показателями (критериями) для бетонных бун; эти показатели также включены в разработанный ГОСТ Р 59241.

Натурные обследования и экспериментальные исследования бетонных бун выполнялись ЦНИИСом в рамках НИР, одна из которых – «Научно-исследовательские, обследовательские работы и инженерные изыскания в общем составе работ по комплексному обследованию береговой стороны железнодорожной линии Туапсе – Адлер Северо-Кавказской железной дороги» [6].

Оценить техническое состояние берегозащитного сооружения можно после определения категории дефекта [5]. По результатам обследовательских и экспериментальных работ выявлены основные виды дефектов для бетонных бун и причины их разрушения, выполнено деление сооружений на отдельные элементы, определены значения коэффициентов весомости групп элементов в составе сооружения, назначены критерии технического состояния элементов сооружений по видам дефектов.

Буна – это поперечное пляжеудерживающее сооружение (рис. 1), предназначенное для удержания искусственно отсыпанного пляжеобразующего



Рис. 1. Классическая конструкция бетонной буны на скальных грунтах

а – продольное сечение; б – поперечное сечение

1 – массивы (бетонные блоки); 2 – головной массив; 3 – подставки;

4 – накрывочная плита; 5 – корневая часть из монолитного бетона;

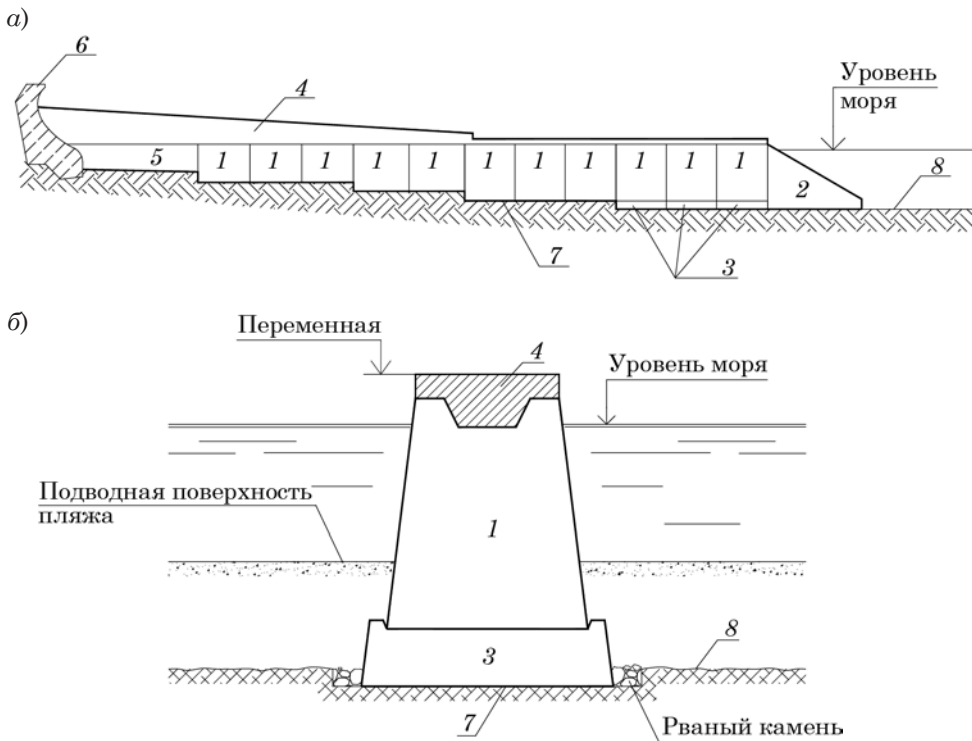
6 – волноотбойная стена; 7 – выровненное основание; 8 – скальное дно

материала [1]. Поэтому целостность конструкции влияет на пляжеудерживающую способность бун.

В классической конструкции бетонной бун, возводимой с помощью плавкрана, можно выделить три основных элемента: массивовая кладка (бетонные блоки), накрывочная плита, берменные плиты и постель.

Массивовая кладка бетонных бун, как правило, выполняется из массивов массой 70–100 т. На размываемых основаниях массивы устанавливаются на каменную постель с заглублением не менее 0,5 м (рис. 2) или в случаях неразмываемого основания – на тщательно выровненное скальное дно (см. рис. 1). Головные и промежуточные массивы устанавливаются плавкраном грузоподъемностью 100 т.

Накрывочная плита устраивается по верху бун из монолитного бетона с прокладкой рулонной сетки. Наращивание гребня бун до проектных отметок производится бетоном на всю ширину.

Для предотвращения размыва основания предусматриваются берменные плиты в головной части бун. Отверстия берменных плит и пазухи котлована под буну заполняются рваным камнем весом 50–100 кг.

На основании результатов комплексного обследования береговой стороны железнодорожной линии Туапсе – Adler Северо-Кавказской железной дороги, где было осмотрено более 400 бун [6–8], и многолетнего опыта наблюдений за состоянием бун на этом участке, определены и сформулированы основные виды дефектов для бетонных бун



Рис. 2. Поперечное сечение бетонной буны на размываемых основаниях
 a – глубина заложения каменной постели; d – глубина
 1 – массив (бетонный блок); 2 – берменные плиты; 3 – подготовка из щебня толщиной слоя
 от 0,3 до 0,5 м; 4 – камень со средним размером от 35 до 50 см; 5 – обратная засыпка

и причины их разрушения. К основным видам дефектов бетонных бун необходимо отнести отклонение от проектного положения бетонных массивов (наклоны, просадки), трещины, снижение прочности бетона, смещение берменных плит, образование выбоин, вмятин и раковин, переуглубление дна перед сооружением, местные вымоины основания.

Как правило, большинство дефектов возникает вследствие переуглубления

дна и в результате размыва основания сооружения. В большинстве случаев подвержены таким дефектам головные части бетонных бун. На рис. 3 показан классический вид разрушенной буны. Разрушения произошли вследствие переуглубления дна в головной части бетонной буны, в результате чего смещены берменные плиты и произошёл подмыв основания сооружения с последующим смещением массивов, в том числе головного, просадкой и разрушением

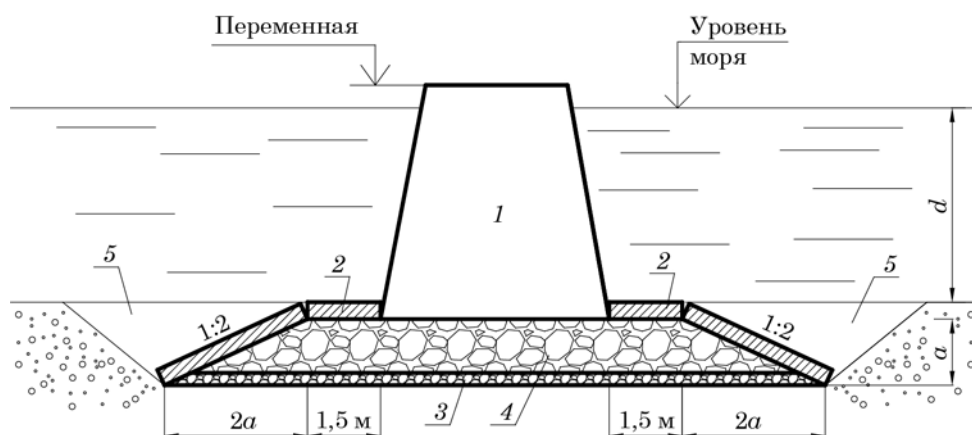

Рис. 3. Разрушенная бетонная бунa напротив железнодорожной станции Адлер

накрывочной плиты. Буна перестала выполнять свои пляжеудерживающие функции.

На рассматриваемом участке железнодорожной линии Туапсе – Адлер головы бун, как правило, выходят на глубины от 3 до 5 м. Расчетная высота обрушающихся волн на таких глубинах составляет от 2,5 до 4 м. Исходя из устойчивости к сдвигу и опрокидыванию от расчетных волн масса отдельных бетонных блоков бун должна быть в пределах 70–100 т, что подтверждено многократными исследованиями на физических моделях на экспериментальной базе НИЦ «Морские берега».

Исследования пляжеудерживающей способности бетонных бун на гидроволновой модели проводились в масштабе 1:50 в среднем волновом бассейне для участка берега, расположенного в Туапсинском районе (рис. 4).

Наиболее опасны здесь волны юго-западного направления. По результатам выполненных расчетов, волны, возможные один раз в 25 лет, обрушаются несколько раз на глубинах

от 8,9 до 3,7 м с последующим прохождением роллера разрушенной волны в приурезовую зону. Высота волн 1 % обеспеченности на глубине 3,7 м в последнем обрушении составляет 3,36 м. Линия последних обрушений находится в 80–90 м от волноотбойной стены.

При обследовании, в том числе водолазном, головных участков бун необходимо обращать внимание на состояние каменной постели как элемента, наиболее подверженного разрушению волнами. Необходимо осматривать и близлежащие участки дна (местные вымоины), фиксировать общие деформации сооружений (сдвиги, наклоны, осадки), их неравномерность по длине бетонных бун, размыв каменных берм, подмывы дна у подошвы постели, аккумуляцию наносов, состояние материалов сооружения, защитных поясов и антикоррозийных покрытий.

Исходя из опыта обследований [3, 9–11], мониторинга [12, 13], физического моделирования взаимодействия волн с сооружениями инженерной защиты



Рис. 4. Экспериментальные исследования пляжеудерживающей способности бетонных бун

и научного сопровождения строительства и проектирования [14–19] состояние отдельного элемента конструкции может повлиять на её устойчивость и работоспособность в целом. Поэтому деление сооружений на отдельные элементы выполнялось по степени их весомости и с учетом основных видов дефектов.

По результатам деления сооружений инженерной защиты железнодорожного полотна на отдельные элементы бетонные бун предложено делить на три отдельных элемента: 1 – массивовая кладка (бетонные блоки), 2 – покрытие (накрывочная плита), 3 – постель и берменные плиты. При назначении коэффициентов весомости групп элементов в составе сооружения определяющим было его функциональное назначение. Так как основная функция бетонных бун – пляжеудерживающая способность, то техническое состояние бетонных массивов в первую очередь влияет на работу сооружения. Предложено назначить коэффициенты весомости групп

элементов в составе сооружения следующим образом: для массивовой кладки – 60 %, для накрывочной плиты бетонной бун – 20% и для постели и берменных плит – 20 %.

Показатели технического состояния каждого из элементов бетонных бун необходимо определять, учитывая частное значение коэффициента сохранности. Такой коэффициент предложено назначать путем экспертной оценки в зависимости от технического состояния элемента сооружения и категории дефекта.

Принято пять видов технического состояния с соответствующими коэффициентами сохранности a : нормативное или исправное, где $a = 1,0$, работоспособное, где $a = 1,0-0,8$, ограниченно работоспособное, где $a = 0,8-0,6$, неработоспособное, где $a = 0,6-0,4$, предельное (аварийное), где $a = 0,4-0$.

Для оценки технического состояния бетонных бун и определения необходимых мероприятий по обеспечению их работоспособности предлагается использовать схему, представленную на рис. 5.



Рис. 5. Схема методики оценки технического состояния бетонных бун

В зависимости от вида технического состояния бетонной буны принимается решение о ремонте, реконструкции или полной замене. Так, для бетонных бун, находящихся в работоспособном состоянии, требуется текущий профилактический или внеочередной ремонт, для ограниченно работоспособного и неработоспособного – капитальный, а для предельного (аварийного) состояния – восстановление, реконструкция или полная ликвидация.

Автором определены показатели технического состояния элементов сооружения для работоспособного и предельного (аварийного) состояний, что было учтено при разработке ГОСТ Р 59241–2020 в приложении А.

Выводы

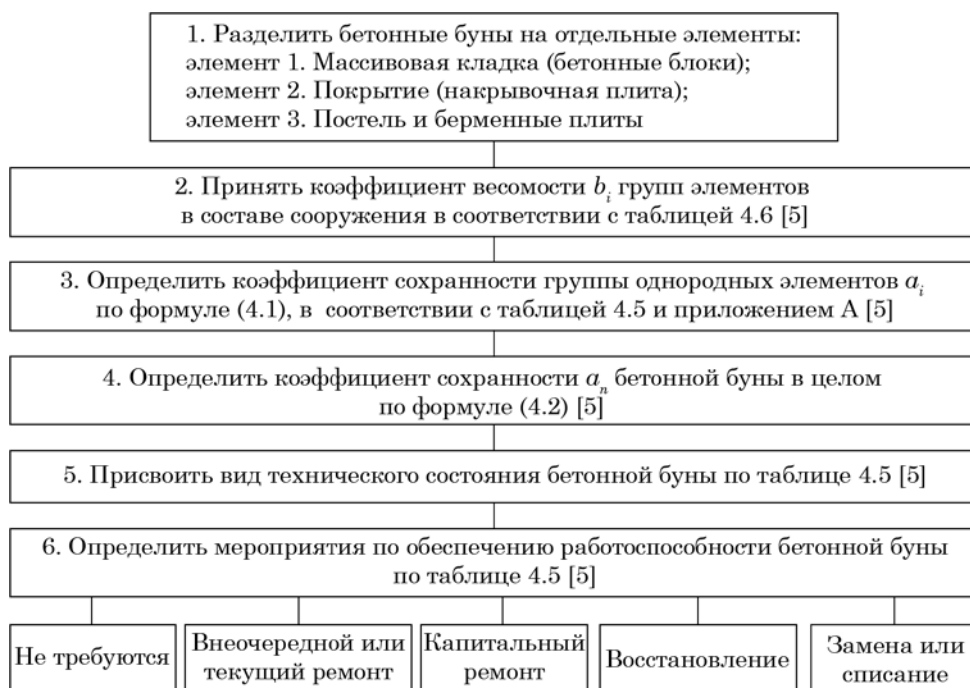
На основании обследования и физического моделирования выявлены

основные виды дефектов для бетонных бун и причины их разрушения, выполнено деление сооружений на отдельные элементы, определены значения коэффициентов весомости групп элементов в составе сооружения, назначены критерии технического состояния элементов сооружений по видам дефектов. Полученные количественные показатели учтены при разработке методики оценки технического состояния бетонных бун, вошедшей в разработанный ГОСТ Р 59241–2020.

Разработанная методика категорирования по степени опасности дефектов берегозащитных сооружений позволит выявлять проблемные участки инженерной защиты земляного полотна разных категорий опасности и обеспечивать безопасную эксплуатацию железнодорожного пути. ■

Литература

1. СП 277.1325800.2016 Сооружения морские берегозащитные. Правила проектирования. – утв. Приказом Министерства строительства и жилищно-коммунального хозяйства Российской Федерации № 963/пр от 16.12.2016 г. – М. : Технорма. 2017. – 58 с.
2. Федеральный закон «О безопасности гидротехнических сооружений» от 21.07.1997 N 117-ФЗ. URL: http://www.consultant.ru/document/cons_doc_LAW_15265 (дата обращения: 02.01.2023).
3. Тлявлини Р. М. Оценка технического состояния волногасящих сооружений инженерной защиты земляного полотна от волнового воздействия // Известия ПГУПС. – 2020. – № 2. – С. 198–209. ISSN 1815-588X.
4. ГОСТ Р 54523–2011. Портовые гидротехнические сооружения. Правила обследования и мониторинга технического состояния. М. : Стандартинформ. 2012. – 106 с.
5. ГОСТ Р 59241-2020. Берегозащитные сооружения. Правила обследования и мониторинга технического состояния. М. : Стандартинформ. 2020. – 28 с.
6. Научно-исследовательские, обследовательские работы и инженерные изыскания в общем составе работ по комплексному обследованию береговой стороны железнодорожной линии Туапсе – Адлер Северо-Кавказской железной дороги. Этап 2. Проведение сплошного обследования со стороны моря берегозащитных и укрепительных сооружений железнодорожного пути, с одновременным обследованием волногасящей полосы : Отчет о НИР / Г. В. Тлявлини. – Сочи : Научно-исследовательский центр «Морские берега». 2018. – 327 с.
7. Комплексное обследование береговой стороны железнодорожной линии Туапсе – Адлер Северо-Кавказской железной дороги. Этап 2. Проведение сплошного обследования со стороны моря берегозащитных и укрепительных сооружений железнодорожного пути, с одновременным обследованием волногасящей полосы. Книга 1. Результаты обследования на участке Туапсе – Шепси – Водопадный – Лазаревская. 1885 км ПК6+00 – 1914 км ПК0+00. Технический отчет / Е. С. Ашпиз. – М. : Некоммерческое партнерство по поддержке научной и научно-технической деятельности в Московском государственном университете путей сообщения НП «Наука-МГУПС». 2018. – 335 с.
8. Комплексное обследование береговой стороны железнодорожной линии Туапсе – Адлер Северо-Кавказской железной дороги. Этап 2. Проведение сплошного обследования со стороны моря берегозащитных и укрепительных сооружений железнодорожного

- пути, с одновременным обследованием волногасящей полосы. Книга 2. Результаты обследования на участке Лазаревская – Чемитоквадже – Якорная Щель – Лоо. 1916 км ПКЗ+00 – 1947 км ПК0+00 : Технический отчет / Е. С. Ашпиз. – М. : Некоммерческое партнерство по поддержке научной и научно-технической деятельности в Московском государственном университете путей сообщения НПИ «Наука-МГУПС». 2018. – 275 с.
9. Тлявлин Р. М. Оценка состояния берегозащитных сооружений железнодорожного полотна на участке Туапсе – Адлер / Р. М. Тлявлин, Г. В. Тлявлиная // Транспортное строительство. – 2017. – № 2. – С. 23–26. ISSN 0131-4300.
 10. Ashpiz E., Urgent issues of anti-deformation measures to protect coastal railways / E. Ashpiz, A. Savin, R. Tlyavlin, & G. Tlyavlina // Proceedings of the 14th MEDCOAST Congress on Coastal and Marine Sciences, Engineering, Management and Conservation, 2019 (Marmaris, Turkey, 22–26 October 2019) / Mugla, Turkey: MEDCOAST Foundation, 2019. Vol. 2. P. 841–852. – URL: <https://www.elibrary.ru/item.asp?id=43226040> (дата обращения: 27.01.2023).
 11. Афанасьев В. В. Геоморфологические аспекты проблемы защиты берегов острова Сахалин / В. В. Афанасьев // Геоморфология. – 2015. – № 2. – С. 28–37. ISSN 0435-4281.
 12. Шелушин Ю. А. Мониторинг береговых процессов на Черноморском побережье Краснодарского края между Туапсе и Адлером / Ю. А. Шелушин, В. А. Петров // Экология. Экономика. Информатика. Серия : Геоинформационные технологии и космический мониторинг. – 2019. – № 4. С. 181–185. ISSN 2500-123X.
 13. Тлявлин Р. М. Проблемы обследования и мониторинга сооружений инженерной защиты береговой зоны / Олимпийское наследие и крупномасштабные мероприятия: влияние на экономику, экологию и социокультурную сферу принимающих дестинаций : м-лы XI Междунаро. научн.-практ. конф. (г. Сочи, 14–15 ноября 2019 г.). URL: <https://www.elibrary.ru/item.asp?id=41552411> (дата обращения: 27.01.2023).
 14. Рогачко С. И., Шунько Н. В. Научное сопровождение проектов морских гидротехнических сооружений // Гидротехническое строительство. 2021. № 11. С. 5–10.
 15. Li X., Erpicum S., Bruwier M., Mignot E., Finaud-Guyot P., Archambeau P. et al. Laboratory modelling of urban flooding: Strengths and challenges of distorted scale models // Hydrology and Earth System Sciences. 2019. Vol. 23. Issue 3. Pp. 1567–1580.
 16. Ranasinghe D. P. L., Kumara I. G. I. K., Engiliyage N. L., Raveenthiran K. Effectiveness of dummy water levels in physical models to optimize the toe and the crest levels // Proc. 8th International Conference on the Application of Physical Modelling in Coastal and Port Engineering and Science Dec. 9th–12th, 2020, Zhoushan, China. – Pp. 42–51.
 17. Frostick L. E., McLelland S. J., Mercer T. G. Users guide to physical modelling and experimentation. – London : Taylor & Francis Group, 2011. – 272 p.
 18. Тлявлиная Г. В. Лабораторные исследования волногасящих берм из камня и фасонных массивов для защиты берегов приливных морей // Транспортное строительство. – 2022. – № 1. – С. 25–28. ISSN 0131-4300.
 19. Тлявлиная Г. В. Обоснование основных положений свода правил по защите берегов приливных морей / Г. В. Тлявлиная, К. Н. Макаров, Р. М. Тлявлин // Гидротехническое строительство. – 2019. – № 1. – С. 42–46. ISSN 0016-9714.

List of references

1. SP 277.1325800.2016 Marine coastal protection structures. Design rules. – approved by Order of the Ministry of Construction and Housing and Communal Services of the Russian Federation No. 963/pr dated 12/16/2016 – М. : Technorma [SP 277.1325800.2016 Sooruzheniya morskie beregozashhitnye. Pravila proektirovaniya. – utv. Prikazom Ministerstva stroitel'stva i zhilishhno-kommunal'nogo khozyajstva Rossijskoj Federatsii № 963/pr ot 16.12.2016 g. – М. : Tekhnorma]. 2017. – 58 p.
2. Federal Law «On the safety of hydraulic structures» dated 21.07.1997 N 117-FZ [Federal'nyj zakon «O bezopasnosti gidrotekhnicheskikh sooruzhenij» ot 21.07.1997 N 117-FZ]. URL: http://www.consultant.ru/document/cons_doc_LAW_15265 (accessed on: 02.01.2023).
3. Tlyavlin R. M. Assessment of the technical condition of wave-extinguishing structures of engineering protection of the roadbed from wave action // Izvestiya PSTU [Otsenka tekhnicheskogo sostoyaniya volnogasyashhikh sooruzhenij inzhenernoj zashhity zemlyanogo polotna ot volnovogo vozdejstviya // Izvestiya PGUPS]. – 2020. – No. 2. – Pp. 198–209. ISSN 1815-588X.

4. GOST R 54523-2011. Port hydraulic structures. Rules of inspection and monitoring of technical condition. Moscow : Standartinform [GOST R 54523–2011. Portovye gidrotekhnicheskie sooruzheniya. Pravila obsledovaniya i monitoringa tekhnicheskogo sostoyaniya. M. : Standartinform]. 2012. – 106 p
5. GOST R 59241-2020. Coastal protection structures. Rules of inspection and monitoring of technical condition. Moscow : Standartinform [GOST R 59241-2020. Beregozashhitnye sooruzheniya. Pravila obsledovaniya i monitoringa tekhnicheskogo sostoyaniya. M. : Standartinform]. 2020. – 28 p.
6. Scientific research, survey work and engineering surveys in the total scope of work on a comprehensive survey of the coastal side of the Tuapse - Adler railway line of the North Caucasus Railway. Stage 2. Conducting a continuous survey from the sea of coastal protection and fortifications of the railway track, with simultaneous inspection of the wave-extinguishing strip : Research report / G. V. Tlyavlina. – Sochi : Research Center «Sea Shores» [Nauchno-issledovatel'skie, obsledovatel'skie raboty i inzhenernye izyskaniya v obshhem sostave rabot po kompleksnomu obsledovaniyu beregovoy storony zheleznodorozhnoj linii Tuapse – Adler Severo-Kavkazskoj zheleznoj dorogi. Ehtap 2. Provedenie sploshnogo obsledovaniya so storony morya beregozashhitnykh i ukrepitel'nykh sooruzhenij zheleznodorozhnogo puti, s odnovremennym obsledovaniem volnogasyashhej polosy : Otchet o NIR / G. V. Tlyavlina. – Sochi : Nauchno-issledovatel'skij tsentr «Morskie berega»]. 2018. – 327 p.
7. Comprehensive survey of the coastal side of the Tuapse – Adler railway line of the North Caucasus Railway. Stage 2. Conducting a continuous survey from the sea of coastal protection and fortifications of the railway track, with simultaneous inspection of the wave-extinguishing strip. Book 1. Survey results on the Tuapse – Shepsi – Vodopadny – Lazarevskaya section. 1885 km PK6+00 – 1914 km PK0+00. Technical report / E. S. Ashpiz. – M. : Non-profit partnership for the support of scientific and scientific-technical activities at Moscow State University of Railway Engineering NP «Nauka-MGUPS» [Kompleksnoe obsledovanie beregovoy storony zheleznodorozhnoj linii Tuapse – Adler Severo-Kavkazskoj zheleznoj dorogi. Ehtap 2. Provedenie sploshnogo obsledovaniya so storony morya beregozashhitnykh i ukrepitel'nykh sooruzhenij zheleznodorozhnogo puti, s odnovremennym obsledovaniem volnogasyashhej polosy. Kniga 1. Rezul'taty obsledovaniya na uchastke Tuapse – Shepsi – Vodopadnyj – Lazarevskaya. 1885 km PK6+00 – 1914 km PK0+00. Tekhnicheskij otchet / E. S. Ashpiz. – M. : Nekommercheskoe partnerstvo po podderzhke nauchnoj i nauchno-tekhnicheskoy deyatel'nosti v Moskovskom gosudarstvennom universitete putej soobshheniya NP «Nauka-MGUPS»]. 2018. – 335 p.
8. Comprehensive survey of the coastal side of the Tuapse – Adler railway line of the North Caucasus Railway. Stage 2. Conducting a continuous survey from the sea of coastal protection and fortifications of the railway track, with simultaneous inspection of the wave-extinguishing strip. Book 2. The results of the survey on the Lazarevskaya – Chemitokvadzhe – Yakornaya Shhel' – Loo. 1916 km PK3+00 – 1947 km PK0+00 : Technical report / E. S. Ashpiz. – M. : Non-profit partnership for the support of scientific and scientific-technical activities at the Moscow State University of Railway Engineering NP «Nauka-MGUPS» [Kompleksnoe obsledovanie beregovoy storony zheleznodorozhnoj linii Tuapse – Adler Severo-Kavkazskoj zheleznoj dorogi. Ehtap 2. Provedenie sploshnogo obsledovaniya so storony morya beregozashhitnykh i ukrepitel'nykh sooruzhenij zheleznodorozhnogo puti, s odnovremennym obsledovaniem volnogasyashhej polosy. Kniga 2. Rezul'taty obsledovaniya na uchastke Lazarevskaya – Chemitokvadzhe – Yakornaya Shhel' – Loo. 1916 km PK3+00 – 1947 km PK0+00 : Tekhnicheskij otchet / E. S. Ashpiz. – M. : Nekommercheskoe partnerstvo po podderzhke nauchnoj i nauchno-tekhnicheskoy deyatel'nosti v Moskovskom gosudarstvennom universitete putej soobshheniya NP «Nauka-MGUPS»]. 2018. – 275 p.
9. Tlyavlin R. M. Assessment of the state of coastal protection structures of the railway track on the Tuapse – Adler section / R. M. Tlyavlin, G. V. Tlyavlina // Transport construction [Otsenka sostoyaniya beregozashhitnykh sooruzhenij zheleznodorozhnogo polotna na uchastke Tuapse – Adler / R. M. Tlyavlin, G. V. Tlyavlina // Transportnoe stroitel'stvo]. – 2017. – No. 2. – PP. 23–26. ISSN 0131-4300.
10. Ashpiz E., Urgent issues of anti-deformation measures to protect coastal railways / E. Ashpiz, A. Savin, R. Tlyavlin, & G. Tlyavlina // Proceedings of the 14th MEDCOAST Congress on Coastal and Marine Sciences, Engineering, Management and Conservation,

- 2019 (Marmaris, Turkey, 22–26 October 2019) / Mugla, Turkey: MEDCOAST Foundation, 2019. Vol. 2. P. 841–852. – URL: <https://www.elibrary.ru/item.asp?id=43226040> (accessed on: 27.01.2023).
11. Afanasyev V. V. Geomorphological aspects of the problem of protecting the shores of Sakhalin Island / V. V. Afanasyev // Geomorphology [Geomorfologicheskie aspekty problemy zashhity beregov ostrova Sakhalin / V. V. Afanas'ev // Geomorfologiya]. – 2015. – No. 2. – Pp. 28–37. ISSN 0435-4281.
12. Shelushinin Yu. A. Monitoring of coastal processes on the Black Sea coast of Krasnodar Area between Tuapse and Adler / Yu. A. Shelushinin, V. A. Petrov // Ecology. Economy. Computer science. Series : Geoinformation Technologies and Space Monitoring [Monitoring beregovykh protsessov na Chernomorskom poberezh'e Krasnodarskogo kraia mezhdu Tuapse i Adlerom / Yu. A. Shelushinin, V. A. Petrov // Ehkologiya. Ehkonomika. Informatika. Seriya : Geoinformatsionnye tekhnologii i kosmicheskij monitoring]. – 2019. – No. 4. Pp. 181–185. ISSN 2500-123X.
13. Tlyavlin R. M. Problems of inspection and monitoring of engineering protection structures of the coastal zone / Olympic heritage and large-scale events: impact on the economy, ecology and socio-cultural sphere of host destinations : Proceedings of XI International Science and practice conference (Sochi, November 14–15, 2019) [Problemy obsledovaniya i monitoringa sooruzhenij inzhenernoj zashhity beregovoy zony / Olimpijskoe nasledie i krupnomasshtabnye meropriyatiya: vliyaniye na ehkonomiku, ehkologiyu i sotsiokul'turnuyu sferu prinyimayushhikh destinatsij : m-ly XI Mezhdunarodn. nauchn.-prakt. konf. (g. Sochi, 14–15 noyabrya 2019 g.)]. URL: <https://www.elibrary.ru/item.asp?id=41552411> (accessed on: 27.01.2023).
14. Rogachko S. I., Shunko N. V. Scientific support of projects of marine hydraulic structures // Hydrotechnical construction [Nauchnoe soprovozhdenie proektov morskikh gidrotekhnicheskikh sooruzhenij // Gidrotekhnicheskoe stroitel'stvo]. 2021. No. 11. Pp. 5–10.
15. Li X., Erpicum S., Bruwier M., Mignot E., Finaud-Guyot P., Archambeau P. et al. Laboratory modelling of urban flooding: Strengths and challenges of distorted scale models // Hydrology and Earth System Sciences. 2019. Vol. 23. Issue 3. Pp. 1567–1580.
16. Ranasinghe D. P. L., Kumara I. G. I. K., Engiliyage N. L., Raveenthiran K. Effectiveness of dummy water levels in physical models to optimize the toe and the crest levels // Proc. 8th International Conference on the Application of Physical Modelling in Coastal and Port Engineering and Science Dec. 9th–12th, 2020, Zhoushan, China. – Pp. 42–51.
17. Frostick L. E., McLelland S. J., Mercer T. G. Users guide to physical modelling and experimentation. – London : Taylor & Francis Group, 2011. – 272 p.
18. Tlyavlina G. V. Laboratory studies of wave-extinguishing berms made of stone and shaped massifs for the protection of the shores of tidal seas // Transport construction [Laboratornye issledovaniya volnogasyashhikh berm iz kamnya i fasonnykh massivov dlya zashhity beregov prilivnykh morej // Transportnoe stroitel'stvo]. – 2022. – No. 1. – Pp. 25–28. ISSN 0131-4300.
19. Tlyavlina G. V. Substantiation of the main provisions of the code of rules for the protection of the shores of tidal seas / G. V. Tlyavlina, K. N. Makarov, R. M. Tlyavlin // Hydrotechnical construction [Obosnovanie osnovnykh polozhenij svoda pravil po zashhite beregov prilivnykh morej / G. V. Tlyavlina, K. N. Makarov, R. M. Tlyavlin // Gidrotekhnicheskoe stroitel'stvo]. – 2019. – No. 1. – Pp. 42–46. ISSN 0016-9714.

Статья сдана в редакцию 2 февраля 2023 года

УДК 629.488.2

*В. Ф. Лапшин, О. В. Черепов, И. Г. Сорогин***Контроль сохранности вагонов на пунктах технической передачи**

UDC 629.488.2

*V. F. Lapshin, O. V. Cherepov, I. G. Sorogin***Control of safekeeping of railway cars at points of technical transfer****Аннотация**

В статье приведен анализ повреждаемости грузовых вагонов на пунктах передачи грузовых вагонов. Проведенный анализ неисправностей вагонов, поступающих с путей необщего пользования, позволил установить, что большая часть вагонов имеет повреждения, характерные для погрузо-разгрузочных операций. Обеспечить сохранность вагонов можно, применяя, в частности, цифровые технологии, в том числе и при приеме вагонов с путей необщего пользования. Отмечено, что для пунктов технической передачи вагонов (ПТПВ) как подразделения пунктов технического обслуживания (ПТО)

основной формой внутреннего первичного учета служит книга ВУ-15 («Книга натурального осмотра вагонов на пунктах технической передачи»), электронный формат использования которой только вводится в производственный процесс. Особая значимость перехода на электронный вариант ВУ-15 проявляется на предприятиях, имеющих несколько ПТПВ, где вагоны, переданные на подъездной путь через один пункт, могут быть возвращены на дорогу через другие пункты. Зачастую электронная форма ВУ-15 сильно ограничивает возможности осмотрщиков вагонов при работе на путях (оперативный поиск данных о неисправностях вагонов,

возможность фото- и видеофиксации повреждений, использование нормативно-справочной информации). Решением этих вопросов может служить применение на ПТПВ мобильных рабочих мест (МРМ) с дополнительными функциями по контролю сохранности вагонов, позволяющими отслеживать техническое состояние вагона перед подачей вагона на пути необщего пользования и возврате их на инфраструктуру.

В рамках концептуального проекта разработаны структура АРМа МРМ ПТПВ по контролю технического состояния грузовых вагонов и алгоритм обработки информации в МРМ ПТПВ при

Статья рекомендована к публикации К. М. Колясовым, канд. техн. наук, доцентом; УрГУПС. E-mail: KKolyasov@usurt.ru.

Василий Федорович Лапшин, д-р техн. наук, профессор; Уральский государственный университет путей сообщения; Екатеринбург, Россия. E-mail: VLapshin@usurt.ru ORCID: 0000-0002-6037-240X.

Олег Вячеславович Черепов, канд. техн. наук, доцент; Уральский государственный университет путей сообщения; Екатеринбург, Россия. E-mail: OCherepov@usurt.ru ORCID: 0000-0002-5598-2537.

Игорь Георгиевич Сорогин, канд. пед. наук, доцент; Уральский государственный университет путей сообщения; Екатеринбург, Россия. E-mail: ISorogin@usurt.ru ORCID: 0000-0002-0308-6693.

© В. Ф. Лапшин, О. В. Черепов, И. Г. Сорогин, 2023

The article is recommended for publishing by K. M. Kolyasov, Candidate of Technical Sciences, Associate Professor; USURT. E-mail: KKolyasov@usurt.ru.

Vasily Fedorovich Lapshin, Doctor of Technical Sciences, Professor; Ural State University of Railway Transport; Yekaterinburg, Russia. E-mail: VLapshin@usurt.ru ORCID: 0000-0002-6037-240 X.

Oleg Vyacheslavovich Cherepov, Candidate of Technical Sciences, Associate Professor; Ural State University of Railway Transport; Yekaterinburg, Russia. E-mail: OCherepov@usurt.ru ORCID: 0000-0002-5598-2537.

Igor Georgievich Sorogin, Candidate of Pedagogical Sciences, Associate Professor; Ural State University of Railway Transport; Yekaterinburg, Russia. E-mail: ISorogin@usurt.ru ORCID: 0000-0002-0308-6693.

© V. F. Lapshin, O. V. Cherepov, I. G. Sorogin, 2023

контроле сохранности вагонов с практической реализацией программного обеспечения на языке C#.

Ключевые слова: пункт технической передачи, грузовой вагон, сохранность, мобильное рабочее место.

DOI: 10.20291/2079-0392-2023-1-83-89

Abstract

The article presents the analysis of damage of freight cars at transfer points for freight cars. The analysis of malfunctions of railcars stepping off the tracks of non-public use enabled us to determine that most of the railway cars have damages common for loading and unloading operations. It is possible to ensure the safety of railcars by applying, in particular, digital technologies, including when receiving freight cars from non-public railway tracks. It is

noted that for the points of technical transfer of railcars (PTTW) as a subdivision of technical service points (TSP), the main form of internal primary accounting is the book VU-15 («Book of full-scale inspection of railway cars at technical transfer points»), the electronic format of which is only being introduced into the production process. The special significance of the transition to the electronic version of the VU-15 is manifested in enterprises with several PTTW, where railway cars transferred to the access railway through one point can be returned to the railway through other points. Often, the electronic form of the VU-15 greatly limits the capabilities of railcar inspectors when working on the tracks (operational search for data on railcar malfunctions, the possibility of photo and video recording

of damage, the use of regulatory and reference information). The solution to these issues can be the use of mobile workstations (MWS) with additional functions for monitoring the safety of railway cars, which allow monitoring the technical condition of the freight cars before they are delivered to the non-public track and returning them to the infrastructure.

Within the framework of the conceptual project, the AWS MWS PTTW structure for monitoring the technical condition of freight cars and the algorithm for processing information in the MWS PTTW for monitoring the safety of railway cars with the practical implementation of software in C# were developed.

Keywords: technical transfer point, freight car, safety, mobile workplace.

DOI: 10.20291/2079-0392-2023-1-83-89

Устойчивая работа железнодорожного транспорта и обеспечение потребности хозяйствующих субъектов в перевозках зависят от технического состояния грузовых вагонов [1–3]. За последние 40 лет, несмотря на принимаемые меры, проблема сохранности вагонного парка является на железнодорожном транспорте одной из самых важных [4]. По-прежнему высоки риски допуска поврежденных вагонов на инфраструктуру ОАО «РЖД» после проведения грузовых операций на путях необщего пользования при приеме работниками смежных служб (приемосдатчиками, составителями). По сути дела, ПТПВ остаются единственной защитой от приема поврежденных и разукomплектованных вагонов с путей необщего пользования на инфраструктуру ОАО «РЖД» [4].

На Свердловской железной дороге функционирует 59 ПТПВ, которые

закреплены за 22 ПТО. С 2019-го по 2021-й гг. на ПТПВ выявлено более 180 тыс. неисправных вагонов, требующих ремонта. Максимальная доля повреждений приходится на полувагоны (61,6 %) и вагоны-платформы (23,6 %). Анализ неисправностей вагонов, поступающих с путей необщего пользования, показал, что большая часть вагонов (более 75 %) имела повреждения, характерные для погрузо-разгрузочных операций. Распределение повреждений, выявленных на кузовах полувагонов в 2019–2021 гг., приведено на рис. 1.

Чаще всего повреждаются крыши локов и петель, лестницы, поручни и подножки, что составляет 75,7 % от общего количества повреждений на кузове вагона.

По-прежнему очень много повреждений рамы вагона: изгиб хребтовой балки (108 случаев), излом концевой балки (52 случая) и др. Если повреждения



Рис. 1. Распределение повреждений, выявленных на кузовах полувагонов, 2019–2021 гг.

на кузове, как правило, устраняются при текущем ремонте, то для восстановления работоспособного состояния вагона при повреждениях рамы нужны деповские и капитальные виды ремонта.

Основные причины таких повреждений: применение для погрузки и выгрузки вагонов неисправных машин, механизмов, применение рейферного метода разгрузки, нарушения технических условий размещения и крепления грузов и правил производства операций, неудовлетворительное состояние путей необщего пользования [3–5].

Для обеспечения сохранности вагонов целесообразно применение цифровых технологий, в том числе и при приеме вагонов с путей необщего пользования работниками смежных служб. Концепция цифровой трансформации на железнодорожном транспорте направлена на развитие автоматизированных систем управления, переход на безбумажные технологии и сокращение влияния человеческого фактора [6]. Для

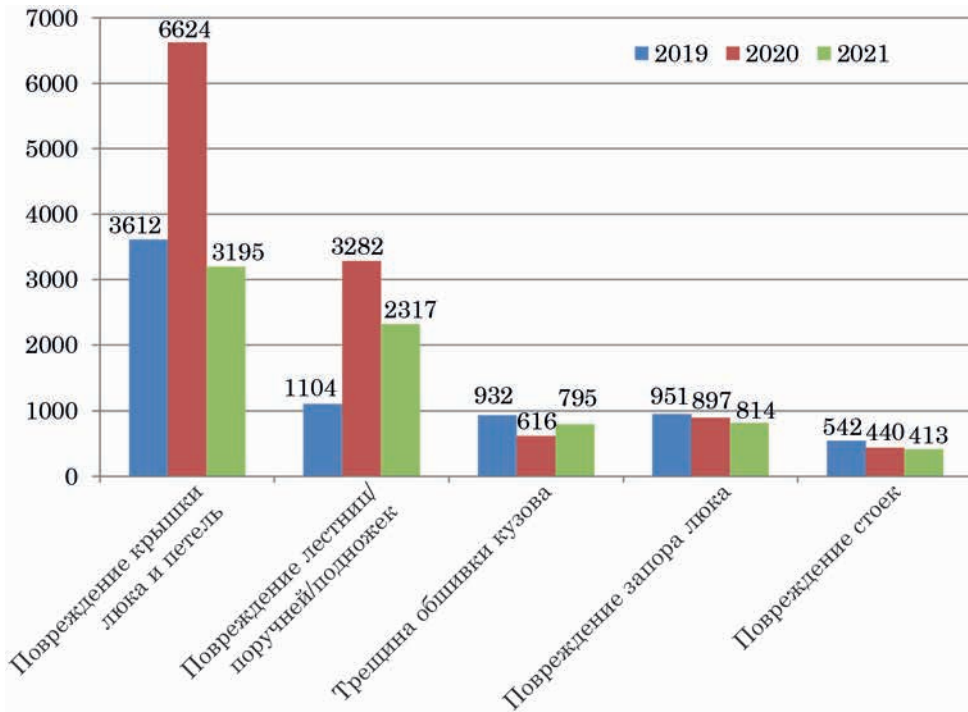
информационного обеспечения и фиксации данных об изменениях технического состояния вагонов на пунктах технического обслуживания внедрена автоматизированная система управления ПТО (АСУ ПТО), которая обеспечивает учет и электронный документооборот таких форм, как ВУ-14, ВУ-17, ВУ-19, ВУ-23, ВУ-26, ВУ-36 и др. [7].

Основная форма внутреннего первичного учета – книга ВУ-15 («Книга натурного осмотра вагонов на пунктах технической передачи»), электронный формат использования которой только вводится в производственный процесс. Так, из восьми ПТПВ Орского региона Южно-Уральской железной дороги (по состоянию на 2020 г.) электронная форма ВУ-15 внедрена только в ПТП Орск. На остальных ПТПВ по-прежнему используется бумажная форма. Традиционный – «бумажный» – подход очень сильно осложняет возврат/передачу вагонов на инфраструктуру. Особая значимость перехода на электронный вариант ВУ-15 проявляется на предприятиях,

имеющих несколько ПТПВ, где вагоны, переданные на подъездной путь через один пункт, могут быть возвращены на дорогу через другие пункты (например, АО «Евраз-НТМК» имеет четыре точки входа-выхода).

Применение электронной формы ВУ-15 позволит решить многие вопросы с оперативной передачей/обменом данных о техническом состоянии вагонов. Но электронная форма ВУ-15 имеет стационарный характер и ограничи-



Рис. 2. Блок-схема алгоритма обработки информации в МРМ ПТПВ

* НО – необщего пользования.

вает возможности осмотрщиков вагонов при работе на путях (оперативный поиск данных о неисправностях вагонов, возможность фото- и видеофиксации повреждений, использование нормативно-справочной информации). Помочь в решении этих вопросов может применение на ПТПВ мобильных рабочих мест (МРМ) [7, 8] с дополнительными функциями по контролю сохранности вагонов, которые отслеживают техническое состояние вагона перед его подачей на пути необщего пользования и возврате на инфраструктуру.

Преимущества при осмотре и выявлении неисправностей грузовых вагонов при использовании МРМ на ПТПВ: оперативный сбор, поиск и сравнение информации о техническом состоянии вагона, формирование в электронном виде документов, в том числе ВУ-15, юридическая достоверность информации благодаря применению ЭЦП, оперативный обмен данными с АСУ ПТО, передача информации с пути, использование нормативно-справочной информации при работе на пути.

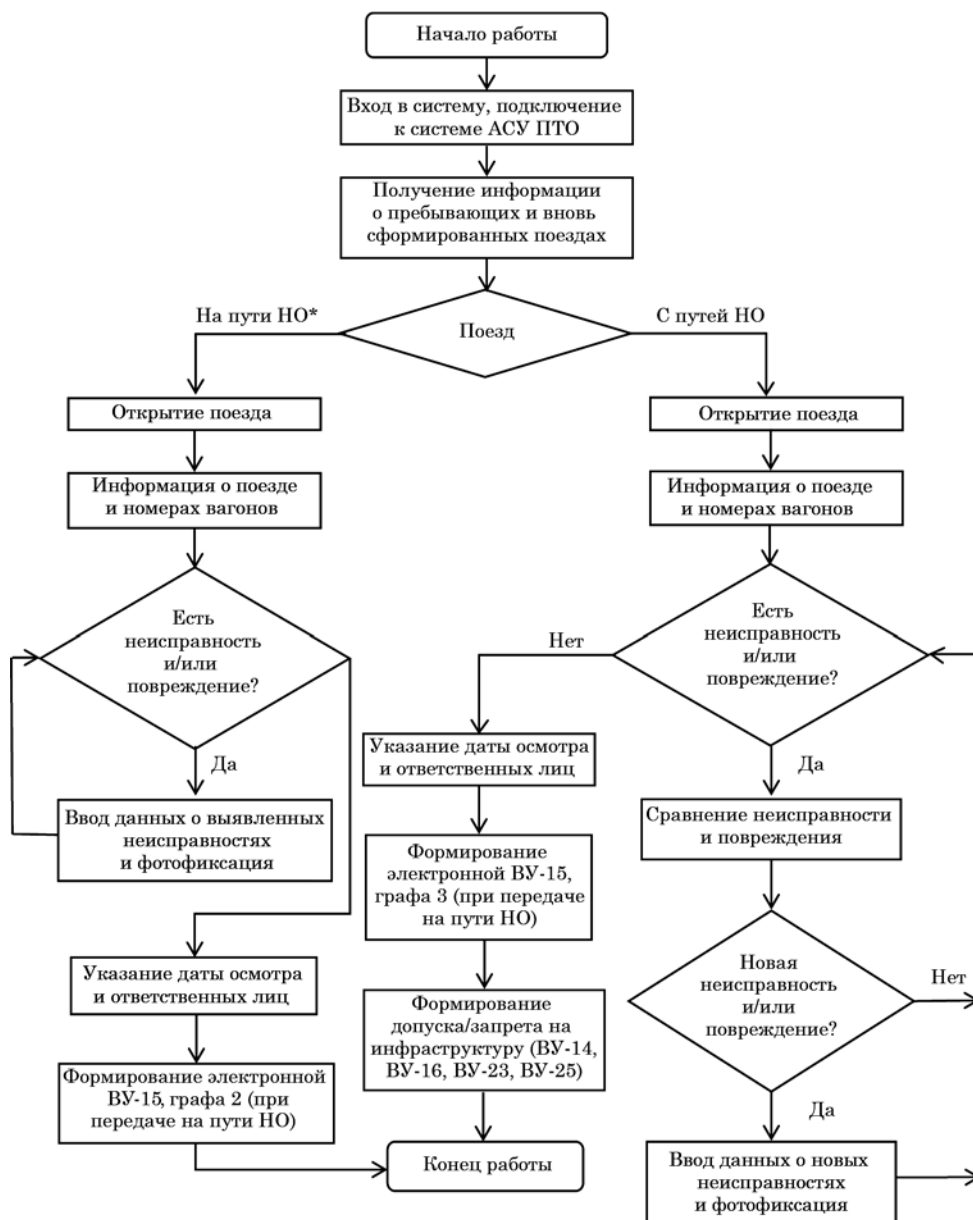
В рамках концептуального проекта разработан алгоритм обработки информации в МРМ ПТПВ при контроле сохранности вагонов (см. стр. 86, рис. 2) с практической реализацией программного обеспечения на языке C#.

Блок-схема алгоритма включает две ветви обработки формируемой информации: «подача на пути НО», «возврат с путей НО». Первая служит для формирования данных о комплектации и комплектности и наличии неисправностей вагонов перед подачей на пути НО. Вторая – для контроля сохранности вагона при допуске на инфраструктуру: определение комплектации и комплектности при приеме с путей НО, сравнение комплектации и комплектности до и после приема его на пути НО, автоматическое формирование электронной книги ВУ-15 с передачей информации в АСУ ПТО (АРМ-ТОВ), автоматическое формирование логического запрета на прием вагона с путей НО в случае отличия в комплектации и комплектности вагона, а также поврежденного вагона с путей необщего пользования.

Структура АРМ МРМ ПТПВ по контролю технического состояния грузовых вагонов представлена на рис. 3.

Связи и взаимосвязи основных и вспомогательных таблиц АРМ МРМ ПТПВ представлены на рис. 4.

В рамках программы используются две основные таблицы, которые связаны внутренней с логикой второстепенных таблиц.



Рис. 3. Структура АРМ МРМ ПТПВ по контролю технического состояния грузовых вагонов



Рис. 4. Взаимодействие основных и вспомогательных таблиц внутри программы АРМ МРМ ПТПВ

Иерархия таблиц

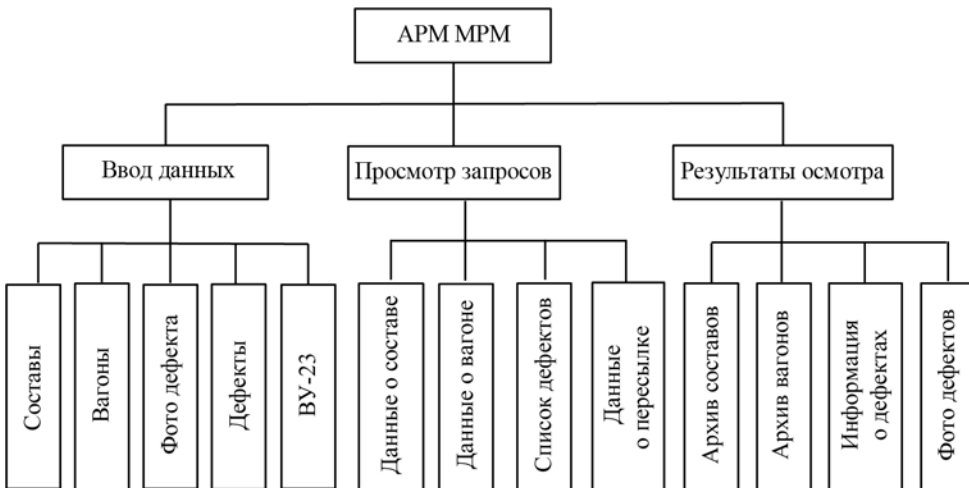
Вагоны

«Информация о дефектах»

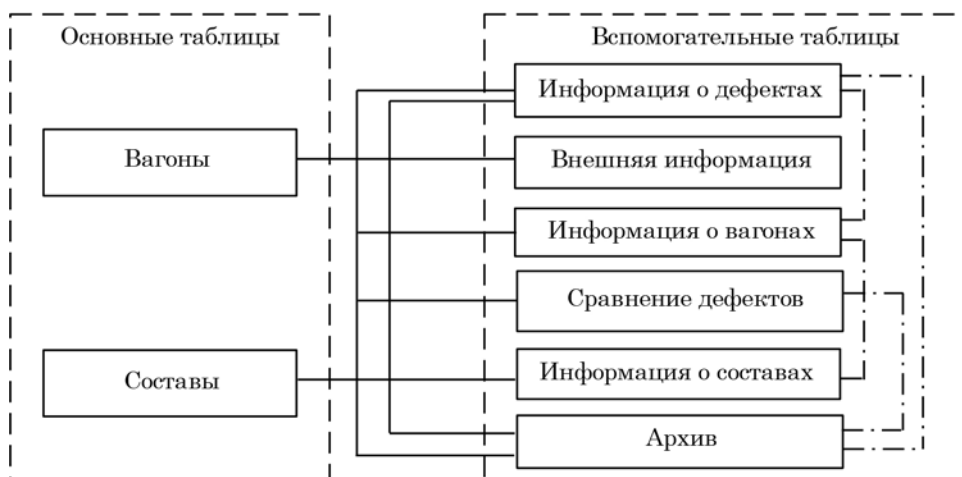
В этой таблице содержится информация о внесенных дефектах, история дефектов, фотографии дефектов, а также информация о пересылке.

«Внешняя информация»

Информация, которая либо заносится из внешних источников, либо отправляет информацию в них. Например, данные о смене, о количестве вагонов и составов, данные о станции и форма ВУ-23.

«Информация о вагонах»

Список вагонов, данные по ним, список дефектов.

«Архив»

Содержит всю информацию как по вагонам, так и по всем имеющимся в системе составам.

Составы

«Внешняя информация»

«Архив»

«Информация о составах»

Также существует взаимосвязь между основными и второстепенными таблицами. Например, таблица «Вагоны» напрямую находится в таблице «Составы», но при этом все равно является главенствующей над всеми другими (второстепенными) таблицами.

Таблица «Архив» пересекается с другими второстепенными таблицами, потому что хранит в себе информацию как по вагонам и составам, так и по дефектам.

Внешняя информация пересекается с большинством одноуровневых таблиц, так как почти во всех таблицах находится информация, которая либо берется извне, либо отправляется куда-либо во внешние базы.

«Информация о вагонах» пересекается с информацией о составах и хранит в себе данные о дефектах. Данные из таблицы хранятся еще и в архиве, и таблице с информацией о составах. Таблицы также взаимосвязаны с внешними данными.

Итак, применение мобильных рабочих мест на ПТПВ при расширении функций по качественному контролю технического состояния вагонов позволит эффективно организовать работу этих пунктов и не допускать поврежденный или разукомплектованный вагон на инфраструктуру.

Дальнейшее развитие программного обеспечения по контролю технического состояния грузовых вагонов можно расширить за счет взаимодействия с системами управления механизмов погрузки/выгрузки вагонов [4] с фиксацией конкретных условий и режимов выполнения грузовых операций. ■

Литература

1. Лапшин В. Ф., Орлов М. В. Основы технического обслуживания вагонов: Уч. пособие. – Екатеринбург : УрГУПС, 2006. – 373 с. ISBN 5-94614-025-6.
2. Медведева В. А. Сохранность вагона – общая проблема участников рынка грузоперевозок // Вагоны и вагонное хозяйство, 2015. – № 4. – С. 5. ISSN 1817-6089.
3. Анализ положения с обеспечением сохранности вагонного парка. URL: <https://opzt.ru/wp-content/uploads/2021/03/Vopros-5-Kazakov-A.A.-Analiz-ottsepok-gruzovyh-vagonov-za-2020-g.pdf> (дата обращения 10.11.2022).
4. Свердлов В. Б., Лапшин В. Ф. Обеспечение сохранности вагонного парка на путях необщего пользования // Транспорт Урала, 2021. – № 4 (71). – С. 33–39. ISSN 1815-9400.
5. Лапшин В. Ф., Сендеров Г. К., Свердлов В. Б., Черепов О. В. [и др.]. Эксплуатационные испытания опытных полувагонов модели 12-132-03 на Свердловской железной дороге // Железнодорожный транспорт. – Сер. : «Вагоны и вагонное хозяйство. Ремонт вагонов». 2006. – Вып. 3–4. – С. 30–39.
6. Долгосрочная программа развития ОАО «РЖД» до 2025 года : Распоряжение правительства РФ №466-р. URL: <http://publication.pravo.gov.ru/Document/View/0001201903210017?> (дата обращения: 06.05.2022).
7. Черепов О. В., Прилуков И. А. Цифровые технологии в профессиональной деятельности : курс лекций. – Екатеринбург : УрГУПС, 2021. – 170 с.
8. Автоматизация мобильных рабочих мест полевых сотрудников РЖД. URL: <https://m-infogroup.ru/o-kompanii/nashi-proekty/> (дата обращения: 02.09.2022).

List of references

1. Lapshin V. F., Orlov M. V. Fundamentals of railcar maintenance: Textbook. – Yekaterinburg : USURT [Osnovy tekhnicheskogo obsluzhivaniya vagonov: Uch. posobie. – Ekaterinburg : UrGUPS], 2006. – 373 p. ISBN5-94614-025-6.
2. Medvedeva V. A. Safekeeping of railway cars – a common problem of freight market participants // Railway cars and railway car facilities [Sokhrannost' vagona – obshhaya problema uchastnikov rynka gruzoperevozok // Vagony i vagonnoe khozyajstvo], 2015. – No. 4. – P. 5. ISSN 1817-6089.
3. Analysis of the provision for ensuring the safekeeping of the rolling stock fleet [Analiz polozheniya s obespecheniem sokhrannosti vagonnogo parka]. URL: <https://opzt.ru/wp-content/uploads/2021/03/Vopros-5-Kazakov-A.A.-Analiz-ottsepok-gruzovyh-vagonov-za-2020-g.pdf> (accessed on: 10.11.2022).
4. Sverdlov V. B., Lapshin V. F. Ensuring the safekeeping of the rolling stock fleet on non-public tracks // Transport of the Urals [Obespechenie sokhrannosti vagonnogo parka na putyakh neobshhego pol'zovaniya // Transport Urala], 2021. – № 4 (71). – Pp. 33–39. ISSN 1815-9400.
5. Lapshin V. F., Senderov G. K., Sverdlov V. B., Cherepov O. V. [et al.]. Operational tests of experimental gondola cars of model 12-132-03 on the Sverdlovsk railway // Railway transport. – Ser. : «Railway cars and railway car facilities. Repair of railway cars» [Ehkspluatatsionnye ispytaniya opytnykh poluvagonov modeli 12-132-03 na Sverdlovskoj zheleznoj doroge // Zheleznodorozhnyj transport. – Ser. : «Vagony i vagonnoe khozyajstvo. Remont vagonov»]. 2006. – Issue 3–4. – Pp. 30–39.
6. Long-term development program of JSC «Russian Railways» until 2025: Decree of the Government of the Russian Federation No. 466-R [Dolgosrochnaya programma razvitiya ОАО «RZhD» do 2025 goda : Rasporyazhenie pravitel'stva RF №466-r]. URL: <http://publication.pravo.gov.ru/Document/View/0001201903210017?> (accessed on: 06.05.2022).
7. Cherepov O. V., Prilukov I. A. Digital technologies in professional activity: a course of lectures. – Yekaterinburg : USURT [Tsifrovye tekhnologii v professional'noj deyatel'nosti : kurs lektij. – Ekaterinburg : UrGUPS], 2021. – 170 p.
8. Automation of mobile workplaces of field employees of Russian Railways [Avtomatizatsiya mobil'nykh rabochikh mest polevykh sotrudnikov RZhD]. URL: <https://m-infogroup.ru/o-kompanii/nashi-proekty/> (accessed on: 02.09.2022).

Статья сдана в редакцию 5 января 2023 года

УДК 629.11

А. В. Смольянинов, В. И. Васильев, В. Е. Овсянников, Е. Ю. Рогов

Разработка процессной модели жизненного цикла осей колесных пар

UDC 629.11

A. V. Smolyaninov, V. I. Vasiliev, V. E. Ovsyannikov, E. Y. Rogov

Development of a process model of the life cycle of wheelset axles

Аннотация

В работе рассматриваются вопросы обеспечения долговечности и качества осей колесных пар. Показано, что решение данной проблемы предполагает включение всех этапов жизненного цикла изделия, начиная то проектирования и заканчивая ремонтом и восстановлением.

На этапе конструирования решение достигается за счет использования перспективных марок материалов осей колесных пар, назначения оптимальных параметров качества и точности или изменения размеров. Показано, что наиболее пер-

спективным является обеспечение оптимальных параметров точности и качества исполнительных поверхностей осей колесных пар на этапах изготовления и ремонта (восстановления). Одним из наиболее эффективных инструментов является процессный подход.

В работе использовались модели в виде контекстных диаграмм, построенных на основе подхода IDEF0. Выполнена структурная декомпозиция процесса обеспечения качества и долговечности осей колесных пар на этапах их жизненного цикла, выделены подпроцессы,

которые характеризуют этапы жизненного цикла оси колесной пары с точки зрения обеспечения ее качества. Выделенные подпроцессы также были разделены на более мелкие составные части.

На основе метода анализа иерархий были определены направления для совершенствования процессов с точки зрения обеспечения качества и долговечности.

Ключевые слова: колесные пары, модель, процесс, жизненный цикл, долговечность, совершенствование жизненного цикла.

DOI: 10.20291/2079-0392-2023-1-90-98

Статья рекомендована к публикации П. А. Корчагиным, д-ром техн. наук, СибАДИ. E-mail: korchagin_pa@mail.ru.

Александр Васильевич Смольянинов, д-р техн. наук, профессор; Уральский государственный университет путей сообщения; Екатеринбург, Россия. E-mail: ASmolyaninov@usurt.ru. ORCID 0000-0003-8775-0781.

Виктор Евгеньевич Овсянников, д-р техн. наук, доцент; Курганский государственный университет; г. Курган, Россия. E-mail: vik9800@mail.ru. ORCID 0000-0002-7193-7197.

Валерий Иванович Васильев, д-р техн. наук, профессор; Курганский государственный университет; г. Курган, Россия. E-mail: vvprof@rtural.ru. ORCID 0000-0002-1130-2181.

Евгений Юрьевич Рогов, преподаватель, Курганский государственный университет; г. Курган, Россия. E-mail: evro-evgen@yandex.ru. ORCID 0009-0007-5918-3015.

© А. В. Смольянинов, В. Е. Овсянников, В. И. Васильев, Е. Ю. Рогов, 2023

The article is recommended for publishing by P. A. Korchagin, Doctor of Technical Sciences, SibADI. E-mail: korchagin_pa@mail.ru.

Alexander Vasilyevich Smolyaninov, Doctor of Technical Sciences, Professor; Ural State University of Railway Transport; Yekaterinburg, Russia. E-mail: ASmolyaninov@usurt.ru. ORCID 0000-0003-8775-0781.

Viktor Evgenyevich Ovsyannikov, Doctor of Technical Sciences, Associate Professor; Kurgan State University; Kurgan, Russia. E-mail: vik9800@mail.ru. ORCID 0000-0002-7193-7197.

Valery Ivanovich Vasiliev, Doctor of Technical Sciences, Kurgan State University; Kurgan, Russia. E-mail: vvprof@rtural.ru. ORCID 0000-0002-1130-2181.

Evgeny Yurievich Rogov, Lecturer, Kurgan State University; Professor; Kurgan, Russia. E-mail: evro-evgen@yandex.ru. ORCID 0009-0007-5918-3015.

© A. V. Smolyaninov, V. E. Ovsyannikov, V. I. Vasiliev, E. Y. Rogov, 2023

Abstract

The paper considers the issues of ensuring durability and quality of wheelset axles. It is shown that the solution to this problem involves the inclusion of all stages of the product life cycle, from design to repair and restoration.

At the design stage, the solution is achieved through the use of promising brands of materials for wheelset axles, the assignment of optimal parameters of quality and accuracy, or resizing. It is shown that the most promising is to

ensure optimal parameters of accuracy and quality of the executive surfaces of wheelset axles at the stages of manufacture and repair (restoration). One of the most effective tools is the process approach.

Models in the form of contextual diagrams based on the IDEF0 approach were used in this paper. The structural decomposition of the process of ensuring the quality and durability of wheelset axles at the stages of their life cycle is carried out, subprocesses which characterize the stages

of the life cycle of the wheelset axis from the point of view of ensuring its quality are highlighted. The selected subprocesses were also divided into smaller components.

On the basis of the hierarchy analysis method, directions for improving processes in terms of quality and durability were identified.

Keywords: wheelsets, model, process, life cycle, durability, life cycle improvement.

DOI: 10.20291/2079-0392-2023-1-90-98

Госжелдорнадзор предостерег ОАО «РЖД» от эксплуатации грузовых вагонов со старыми осями, выпущенными до 1979 г. На сегодня выход из строя вагонов из-за разрушения оси колесной пары составляет всего 1,1 % от всех случаев схода вагонов. Важность вопроса объясняется тем, что последние десять лет из-за излома осей колесных пар растет процент крушений [1, 2]. Такое решение – одна из мер надзорного ведомства, направленных на устранение потенциальной опасности схода вагонов или других нештатных ситуаций. Если оно будет принято, то из эксплуатации придется изъять почти 82 тыс. вагонов, а это потребует изготовления больших партий осей колесных пар в сжатые сроки. И проблема обеспечения качества их и прежде всего долговечности стоит весьма остро.

Кроме того, дефекты посадочных поверхностей осей колесных пар приводят к отказам буксовых узлов, что, в свою очередь, вызывает необходимость в отцепке вагонов.

Долговечность закладывается уже на этапе проектирования и конструирования [3, 4]. Процесс конструирования и проектирования осей колесных пар регламентирован ГОСТ 4835, ГОСТ 31373, ГОСТ 33200 и т.д., DIN EN 13104 и т.д. Здесь затрагиваются следующие аспекты: требования к колесным парам

в сборе, к осям колесных пар, к колесам, расчеты на прочность осей и колес, методы освидетельствования и испытаний, испытания на усталость.

Новая версия стандартов на конструирование осей колесных пар (2002 г.) предполагает повышение допустимой нагрузки на оси. Значит, необходимо увеличить диаметр по сравнению с установленными ранее значениями. Объясняется это тем, что необходимо обеспечить требуемые значения коэффициентов сопротивления усталости n . Например, для одной и той же марки сталей в случае немоторной колесной пары $n = 1,3$, а для моторной пары – $n = 1,5$.

Эту задачу можно решить двумя принципиально противоположными способами: а) увеличение диаметра оси или б) снижение допустимого коэффициента запаса за счет комплексного учета характера нагружения и условий работы оси колесной пары.

Соблюдений требований нормативной документацией обязательно и оправдано, даже если оно приводит к консервативным результатам. Целью разработки в данном случае служит достижение повышения предела выносливости за счет использования методов расчетов и конструирования на основе отечественных и зарубежных стандартов.

Критерии для выбора конкретного решения в части конструирования осей

колесных пар: увеличение значений предела выносливости, особенно в местах установки буксовых подшипников не менее чем на 25 % (К1), обеспечение требуемой экологичности и экономичности метода при соблюдении требований к размерам детали (К2), обеспечение требуемых значений точности формы исполнительных поверхностей (К3), обеспечение возможности и удобства технического обслуживания (К4).

Сравнение конструкторских методов обеспечения эксплуатационных свойств осей колесных пар целесообразно

выполнять с использованием метода анализа иерархий [5]. Иерархия методов обеспечения и повышения долговечности осей колесных пар при конструировании приведена на рис. 1.

Пример расчета коэффициентов сравнения для уровня целей приведен на рис. 2.

На рис. 3 приведены результаты расчетов.

Из рис. 3 видно, что наибольшее значение коэффициентов сравнения характерно для альтернативы по замене марки материала. Однако ее внедрение



Рис. 1. Полная доминантная иерархия анализа конструкторских методов повышения долговечности осей колесных пар

Получение матрицы парных сравнений

Относительно фактора: Уровень 1. Конструкторские методы необходимо провести парное сравнение следующих факторов уровня

Уровень 2

№	Фактор	Вес
1	Повышение пре...	0,582
2	Экономичность и ...	0,051
3	Обеспечение точ...	0,236
4	Удобство обслуж...	0,121

Матрица парных сравнений:

	1	2	3	4
1	1	7	5	4
2	1/7	1	1/4	1/4
3	1/5	4	1	4
4	1/4	4	1/4	1

Какой из факторов предпочтительнее?

☐ Повышение предела выносливости

☐ Повышение предела выносливости

☒ Одинаково важны

☐ Не могу сказать

Степень предпочтения:

Абсолютно превосходит -

Промежуточное значение -

Значительно превосходит -

Промежуточное значение -

Существенно превосходит -

Промежуточное значение -

Умеренно превосходит -

Промежуточное значение -

Одинаково важны -

λ = 4,408 ИС = 0,136 ОС = 0,151

Просмотр проекта OK Отмена

Рис. 2. Расчет коэффициентов парных сравнений



Рис. 3. Результаты расчетов

затруднено из-за технологии изготовления осей колесных пар.

Технологическое обеспечение долговечности осей пар колесных реализуется различными методами. Применение того или иного метода обусловлено снижающими долговечность факторами. Среди основных методов можно выделить использование различных субстанций (пасты, лаки и обмазки) для снижения фреттинг-коррозии, обработку поверхностным пластическим деформированием для создания остаточных напряжений сжатия, нанесение защитных покрытий, технологические методы изменения физико-механических свойств материала оси колесной пары, обеспечение оптимальных

параметров качества поверхностного слоя [6–8].

Ремонт осей колесных пар в большинстве случаев происходит за счет обработки в ремонтный размер. Преимущество такого метода в том, что не нарушается структура материала [9–10].

Обеспечение качества, в том числе такого ее показателя, как долговечность, применительно к осям колесных пар требует комплексного решения. Эффективный инструмент в данном случае – использование процессных моделей [11–13].

Задачу целесообразно решать на основе подхода всеобщего управления качеством. Процесс обеспечения долговечности в виде схемы представлен на рис. 4.



Рис. 4. Схема процесса обеспечения долговечности



Рис. 5. Контекстная диаграмма модели обеспечения долговечности осей колесных пар

Дальнейшее применение подхода, представленного на рис. 4, применительно к осям колесных пар требует детальной проработки процессных моделей и анализа подпроцессов для выявления направлений для совершенствования. И здесь удобно использовать модели в виде контекстных диаграмм (рис. 5).

Декомпозиция модели, представленной на рис. 5, приведена на рис. 6.

Подпроцесс «Проектирование» включает в себя выбор материала, способ упрочнения и параметров качества поверхности (A1), определение размеров, предварительную оценку долговечности (A2), корректировку размеров и параметров качества поверхности (A3).

На выходе получают необходимые параметры долговечности и требования, которые фиксируются в конструкторской документации.

Подпроцесс «Производство»: выбор заготовки (A4), черновая обработка (A5), чистовая обработка (A6), финишная обработка (A7).

Подпроцесс «Эксплуатация и ремонт»: дефектовка (A8), оценка целесообразности ремонта (A9), выполнение ремонтных воздействий (A10), контроль качества (A11).

Процесс управления рисками: идентификация рисков (A12), оценка рисков (A13), разработка мероприятий по снижению рисков (A14).

Из рис. 6 видно, что жизненный цикл осей колесных пар, рассматриваемый



Рис. 6. Декомпозиция контекстной диаграммы

с позиции обеспечения их долговечности, складывается из подпроцессов, и степень их влияния на нужное свойство различна. В контексте решаемой задачи имеет смысл выявить те составляющие, которые требуют совершенствования с точки зрения обеспечения качества и долговечности осей колесных пар.

Используем метод анализа иерархий [5]. Для того чтобы выбрать направления для совершенствования, проведем анализ подпроцессов, приведенных на рис. 4. Вопросы управления рисками в анализ не включены потому, что это обязательный элемент, регламентированный нормативной документацией в области менеджмента качества.

Полная доминантная иерархия анализа подпроцессов жизненного цикла приведена на рис. 7.

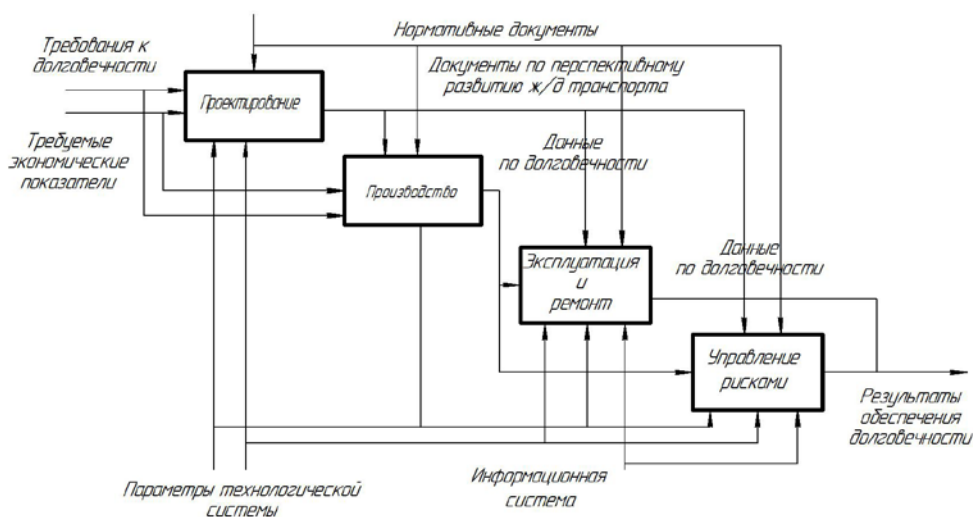
На рис. 8 приведен пример расчета матрицы, содержащей значения коэффициентов парных сравнений.

Аналогичным образом рассчитываются уровни критериев, после чего вычисляются итоговые значения коэффициентов. После этого вычисляются итоговые значения коэффициентов. На рис. 9 приведены результаты расчета коэффициентов сравнения по всем 11 альтернативам.

Как видно из рис. 9, наибольшим весом обладают факторы A1, A6, A7 и A10, что соответствует подпроцессам «Выбор материала, способа упрочнения и параметров качества поверхности»,



Рис. 7. Полная доминантная иерархия анализа подпроцессов жизненного цикла

Получение матрицы парных сравнений

Относительно фактора Уровень1.Цель1 необходимо провести парное сравнение следующих факторов уровня Уровень2

№	Фактор	Вес
1	Влияние на долго...	0.665
2	Выявляемость	0.090
3	Управляемость	0.245

Матрица парных сравнений:

	1	2	3
1	1	4	5
2	1/4	1	1/5
3	1/5	5	1

Какой из факторов предпочтительнее?

☐ Влияние на долговечность
☐ Влияние на долговечность
☒ Одинаково важны
☐ Не могу сказать

Степень предпочтения:

Абсолютно превосходит
 Промежуточное значение
 Значительно превосходит
 Промежуточное значение
 Существенно превосходит
 Промежуточное значение
 Умеренно превосходит
 Промежуточное значение
 Одинаково важны

Просмотр проекта $\lambda = 3.385$ $ИС = 0.193$ $ОС = 0.332$

Рис. 8. Матрица коэффициентов парных сравнений для уровня цели



Рис. 9. Результаты расчета коэффициентов

«Чистовая обработка», «Финишная обработка» и «Выполнение ремонтных воздействий».

Применительно к анализу рисков также имеет смысл представить контекстную диаграмму (рис. 10).

В результате разработке процессных моделей была получена декомпозиция жизненного цикла осей колесных

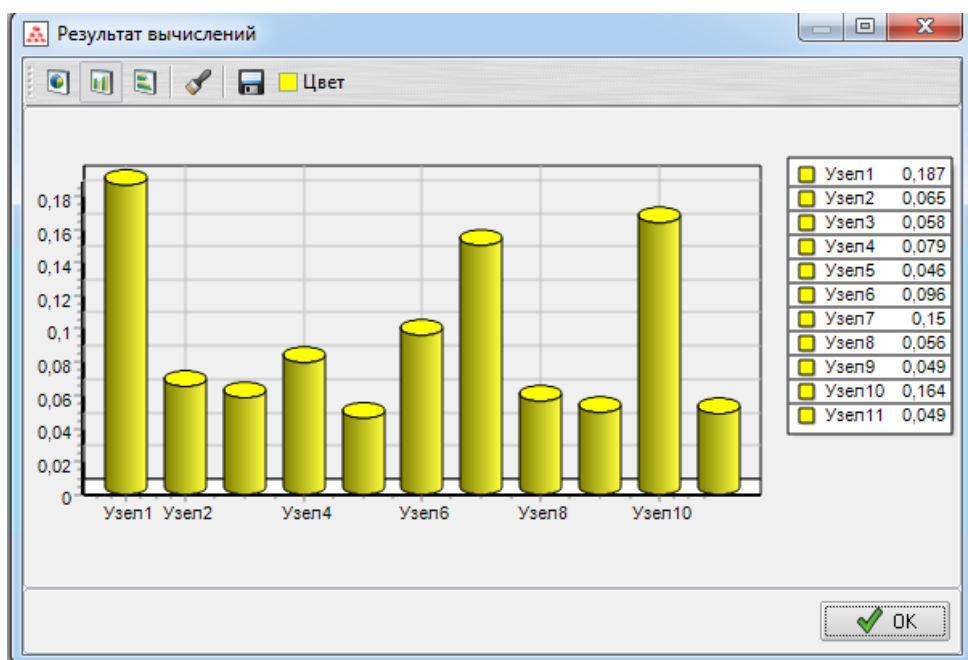
пар. Выполненный комплексный технико-экономический анализ процессной модели с использованием метода анализа иерархий позволил выявить направления (подпроцессы), где можно реализовать улучшения технологии и организации выполнения. Разработка и реализация улучшений подпроцессов позволят увеличить долговечность



Рис. 10. Контекстная диаграмма подпроцессов, связанных с управлением рисками

осей колесных пар. Анализ показывает, что перспективными направлениями, в которых можно добиться повышения долговечности, являются выбор материала, а также совершенствование технологических процессов чистовой и финишной обработки осей колесных пар при их изготовлении и ремонте. Кроме того, требуется разработка и внедрение инструментов управления рисками на всех стадиях жизненного цикла осей колесных пар. Вопросы оценки и управления рисками целесообразно решать с использованием методологии искусственного интеллекта

на основе нейронных сетей и нечеткой логики [14].

Таким образом, выполнение работ в части совершенствования процессов обеспечения качества и долговечности осей колесных пар необходимо выполнять в рассмотренных направлениях. Решение задачи в определенной степени осложняется тем, что существует неопределенность исходных данных. В частности, поэтому вопросы оценки и управления рисками целесообразно решать с использованием методологии искусственного интеллекта на основе нейронных сетей и нечеткой логики [14]. ■

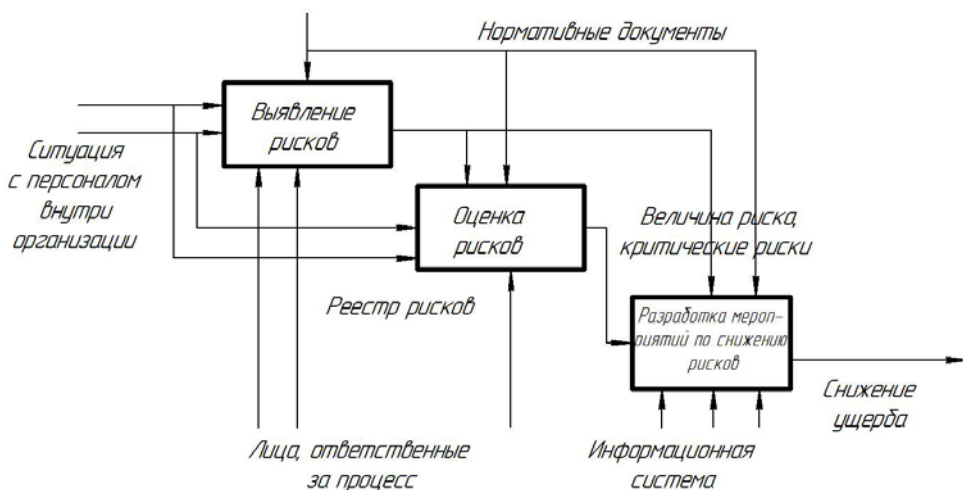
Литература

1. Рогов Е. Ю., Овсянников В. Е., Васильев В. И., Лапшин В. Ф. Разработка подхода к повышению качества ремонта осей колесных пар // Транспорт Урала, 2023. № 2. С. 116–123. ISBN 1815-9400.
2. Беседин И. С. Проблемы обоснования стратегии развития железнодорожного транспорта и определение его потенциала // Транспорт: наука, техника, управление: Научный информационный сборник РАН ВИНТИ. 2003. Вып. 3. С. 4–6. ISBN 0236-1914.
3. Хвостов А. В. Анализ отцепок грузовых вагонов на сети железных дорог по итогам 2022 года. URL : <https://opzt.ru/wp-content/uploads/2022/10/1.-hvastov-av-analiz-otcepok-gruzovyh-vagonov-na-seti-zhd-1.pdf> (дата обращения: 10.01.2023).
4. Концепция комплексного управления надежностью, рисками, стоимостью жизненного цикла на железнодорожном транспорте. URL : <http://oac.rgtups.ru/misc/files/39.4.3.pdf>. (дата обращения: 10.01.2023).
5. Саати Т. Принятие решений. Метод анализа иерархий. М. : Радио и связь, 1993. 278 с. ISBN 5-256-00443-3
6. Князев Д. А. Обоснование периодичности освидетельствования полых осей колесных пар высокоскоростного подвижного состава : дис. ... канд. техн. наук : 05.22.07. Москва, 2019. 138 с.
7. Антонюк В. Е. Динамическая стабилизация при производстве маложестких деталей. Минск : Белорусская наука. 2017. 190 с. ISBN 978-985-08-2174-4.
8. Ресурс и ремонтпригодность колесных пар подвижного состава железных дорог. Монография / А. А. Воробьев и др. – М. : Инфра-М. 2011. 264 с. ISBN 978-5-16-005039-3.
9. Овсянников В. Е. Повышение долговечности строительно-дорожных машин на основе совершенствования ремонта узлов трения // Научно-технический вестник БГУ. 2019. № 3. С. 377–385.
10. Овсянников В. Е., Васильев В. И. Повышение эффективности метода ремонтных размеров при восстановлении деталей строительно-дорожных машин из серого чугуна // Вестник СибАДИ, 2019. № 6. С. 658–668. ISSN 2413-9920.
11. Васильев В. И., Ширяева А. Н. Овсянников В. Е. Разработка модели обеспечения надежности водителей на основе процессного подхода // Вестник УрГУПС, 2020. № 1. С. 69–75. ISSN 2079-0392.
12. Джордж С., Ваймерскирх А. Всеобщее управление качеством: Монография. М.: Виктория плюс, 2002. 256 с. ISBN 5-7062-0195-1.
13. Шмелева А. Н., Нижегородцев Р. М. Оценка эффективности менеджмента и систем менеджмента качества : Монография. – М. : Русайнс, 2020. 184 с. ISBN 978-5-4365-1178-8.
14. Штовба С. Д. Проектирование нечетких систем средствами MATLAB. М. : Горячая линия-Телеком. 2007. 280 с. ISBN 5-93517-359-X.

List of references

1. Rogov E. Yu., Ovsyannikov V. E., Vasiliev V. I., Lapshin V. F. Development of the approach to improving the quality of repair of wheelset axles // Transport of the Urals [Razrabotka podkhoda k povysheniyu kachestva remonta osey kolesnykh par // Transport Urala], 2023. No. 2. pp. 116–123. ISBN 1815-9400.
2. Besedin I. S. Problems of substantiating the strategy of railway transport development and determining its potential // Transport: Science, Technology, Management: Scientific Information Collection of the Russian Academy of Sciences VINITI [Problemy obosnovaniya strategii razvitiya zhelezнодорожного транспорта i opredelenie ego potentsiala // Transport: nauka, tekhnika, upravlenie: Nauchnyy informatsionnyy sbornik RAN VINITI]. 2003. Issue 3. pp. 4–6. ISSN 0236-1914.
3. Khvostov A. V. Analysis of uncoupling of freight cars on the railway network by the end of 2022 [Analiz ottsepok gruzovykh vagonov na seti zheleznykh dorog po itogam 2022 goda]. URL : <https://opzt.ru/wp-content/uploads/2022/10/1.-hvostov-av-analiz-otsepok-gruzovykh-vagonov-na-seti-zhd-1.pdf> (accessed on: 10.01.2023).
4. The concept of integrated reliability, risk, and life cycle cost management in railway transport [Kontseptsiya kompleksnogo upravleniya nadezhnost'yu, riskami, stoimost'yu zhiznennogo tsikla na zhelezнодорожном transporte]. URL : <http://oac.rgtups.ru/misc/files/39.4.3.pdf>. (accessed on: 10.01.2023).
5. Saati T. Decision-making. Method of hierarchy analysis. Moscow : Radio and Communications [Prinyatie reshenij. Metod analiza ierarkhij. M. : Radio i svyaz'], 1993. 278 p. ISBN 5-256-00443-3
6. Knyazev D. A. Substantiation of the frequency of inspection of hollow axles of wheel pairs of high-speed rolling stock : dis. ... candidate of Technical Sciences : 05.22.07. Moscow [Obosnovanie periodichnosti osvidetel'stvovaniya polykh osey kolesnykh par vysokoskorostnogo podvizhnogo sostava : dis. ... kandidata tekhnicheskikh nauk : 05.22.07. Moskva], 2019. 138 p.
7. Antonyuk V. E. Dynamic stabilization in the production of low-rigid parts. Minsk : Belarusian Science [Dinamicheskaya stabilizatsiya pri proizvodstve malozhestkikh detalej. Minsk : Belorusskaya nauka]. 2017. 190 p. ISBN 978-985-08-2174-4.
8. Resource and maintainability of wheel sets of rolling stock of railways. Monograph / A. A. Vorobyev et al. – M. : Infra-M. 2011 [Resurs i remontoprigodnost' kolesnykh par podvizhnogo sostava zheleznykh dorog. Monografiya / A. A. Vorob'ev i dr. – M. : Infra-M]. 264 p. ISBN 978-5-16-005039-3.
9. Ovsyannikov V. E. Improving the durability of road construction machines based on improving the repair of friction units // Scientific and Technical Bulletin of BSU [Povyshenie dolgovechnosti stroitel'no-dorozhnykh mashin na osnove sovershenstvovaniya remonta uzlov treniya // Nauchno-tekhnicheskij vestnik BGU]. 2019. No. 3. pp. 377–385.
10. Ovsyannikov V. E., Vasiliev V. I. Improving the efficiency of the repair size method for restoring parts of road construction machines made of gray cast iron // SibADI Bulletin [Povyshenie ehffektivnosti metoda remontnykh razmerov pri vosstanovlenii detalej stroitel'no-dorozhnykh mashin iz serogo chuguna // Vestnik SibADI], 2019. No.6. Pp. 658–668. ISSN 2413-9920.
11. Vasiliev V. I., Shiryayeva A. N., Ovsyannikov V. E. Development of a model for ensuring the reliability of drivers based on a process approach // Herald of USURT [Razrabotka modeli obespecheniya nadezhnosti voditelej na osnove protsessnogo podkhoda // Vestnik UrGUPS], 2020. No. 1. Pp. 69–75. ISSN 2079-0392.
12. George S., Weimerskirch A. Universal quality management: Monograph. Moscow: Victoria Plus [Vseobshhee upravlenie kachestvom: Monografiya. M.: Viktoriya plyus], 2002. 256 p. ISBN 5-7062-0195-1.
13. Shmeleva A. N., Nizhegorodtsev R. M. Evaluation of efficiency of management and quality management systems : Monograph. – Moscow : Ruscience [Otsenka ehffektivnosti menedzhmenta i sistem menedzhmenta kachestva : Monografiya. – M. : Rusajns], 2020. 184 p. ISBN 978-5-4365-1178-8.
14. Shtovba S. D. Design of fuzzy systems by means of MATLAB. M. : Hotline-Telecom [Proektirovanie nechetkikh sistem sredstvami MATLAB. M. : Goryachaya liniya-Telekom]. 2007. 280 p. ISBN 5-93517-359-X.

Статья сдана в редакцию 22 февраля 2023 года

Аспирантская тетрадь

УДК 656.222.6

Н. И. Осипов

Имитационное моделирование движения поезда по перегону с применением тяговых расчётов

UDC 656.222.6

N. I. Osipov

Simulation of train movement along the running line using traction calculations

Аннотация

В рамках проведённого исследования обоснована необходимость разработки высокодетализированной имитационной модели интервального регулирования движения поездов. Проанализированы достоинства и недостатки актуальных универсальных и специализированных программ имитационного моделирования процессов на железнодорожном транспорте. Посредством универсального инструмента имитационного моделирования AnyLogic построена модель движения поезда по перегону с применением тяговых расчётов и реализацией интервального регулирования. В модели агентный подход моделирования задействован для имитации режимов движения поезда, процессный подход применён для реализации логики действия систем интервального регулирования, а элементы системной динамики используются для расчёта скорости движения поезда. Адекватность модели обоснована с помощью анализа времени следования поездов в режиме тяги по относящимся к четырём типам профиля пути линиям при варьировании массы составов и мощности поездных локомотивов.

Ключевые слова: имитационное моделирование, интервальное регулирование, тяговые расчёты, агентное моделирование, процессное моделирование, системная динамика.

DOI: 10.20291/2079-0392-2023-1-99-107

Abstract

Within the framework of the conducted research, the necessity for developing a highly detailed simulation model of interval regulation of train traffic is substantiated. The advantages and disadvantages of current universal and specialized programs of simulation modeling of processes in railway transport are analyzed. By means of the universal simulation tool AnyLogic, the model of train movement along the running line is constructed using traction calculations and implementation of interval regulation. In the model, the agent-based modeling approach is used to simulate train movement modes, the process approach is used to implement the logic of the operation of interval control systems, and the elements of system dynamics are used to calculate the speed of the train. The adequacy of the model is justified by analyzing the train travel times in traction mode along the lines belonging to the four types of track profile with varying the mass of rolling stock and the power of train locomotives.

Keywords: simulation modeling, interval control, traction calculations, agent modeling, process modeling, system dynamics.

DOI: 10.20291/2079-0392-2023-1-99-107

Статья рекомендована к публикации С. А. Бессоненко, д-ром техн. наук, профессором; Сибирский государственный университет путей сообщения. E-mail: bessonenkosa@mail.ru.

Николай Игоревич Осипов, аспирант Сибирского государственного университета путей сообщения; Новосибирск, Россия. E-mail: kolya.osipow2012@yandex.ru. ORCID 0000-0002-3278-6330.

© Н. И. Осипов, 2023

The article is recommended for publishing by S.A. Bessonenko, Doctor of Technical Sciences, Professor; Siberian State Transport University. E-mail: bessonenkosa@mail.ru.

Nikolay Igorevich Osipov, post-graduate student of the Siberian State Transport University; Novosibirsk, Russia. E-mail: kolya.osipow2012@yandex.ru. ORCID 0000-0002-3278-6330.

© N.I. Osipov, 2023

Переход от светофорной сигнализации к бесветофорной при использовании цифрового радиоканала как дополнительного элемента управления создаст условия для обеспечения межпоездного интервала до 2-3 мин. Существуют два максимально близких к массовому тиражированию варианта решений по переходу от традиционной системы автоблокировки с «фиксированными» блок-участками к интервальному регулированию нового поколения: реализующая технологию «подвижных» блок-участков микропроцессорная автоблокировка АБТЦ-МШ и обеспечивающая минимальный интервал между попутно следующими поездами виртуальная сцепка (ВСЦ).

Интервальное регулирование (равно как и многие другие инновационные решения, направленные на повышение эффективности железнодорожного транспорта) нуждается в тренировочной среде для проведения испытаний, в обязательном порядке предшествующих тиражированию любых разработок. Создание реальных сред для опытов с перспективными железнодорожными системами не только затратно, но и может представлять риск для безопасности людей и окружающей среды. Метод имитационного моделирования (ИМ) позволяет обойти такие ограничения – имитационные модели сравнительно дешёвы и допускают быструю и гибкую калибровку под конкретные нужды [1]. Важная роль ИМ закреплена Стратегией научно-технологического развития холдинга «РЖД» на период до 2025 года и на перспективу до 2030 года (Белой книгой), определяющей данный метод как инструмент для выявления оптимального режима работы станций, узлов, участков, подвижного состава, а также повышения производительности труда [2].

В мире существует большое количество универсальных и специализированных для железнодорожного транспорта

систем ИМ, многие из которых широко применяются в России. Самые популярные: Arena, AnyLogic, Em-Plant Simulation, NetLogo, REPAST. Препятствие их эффективного применения – либо полная невозможность качественного моделирования сложных технологических процессов на железнодорожном транспорте, либо необходимость существенной адаптации [3]. С другой стороны, недостаток специализированных систем выражен в том, что ни одна из них полностью не решает проблему создания цифрового двойника железных дорог с максимальным уровнем детализации каждого их объекта вне зависимости от его иерархии в железнодорожной сети. Таким образом, всем необходимым требованиям для проектов развития железнодорожной инфраструктуры в законченном виде не отвечает ни один из имеющихся на мировом рынке продуктов [3].

В рамках данного исследования применяется метод имитационного моделирования в форме гибридного подхода, состоящего из агентного моделирования, дискретно-событийного моделирования и элементов системной динамики посредством системы AnyLogic 8.8.1 Personal Learning Edition*.

В условиях функционирования ВСЦ значение межпоездного интервала определяется в зависимости от сложности условий на перевальных элементах профиля главного пути [5]. При ИМ это порождает необходимость учёта фактора динамики движения поезда по каждому конкретному пути перегона, для чего нужны значительные изменения в структуре имитационной модели. Учитывать динамику движения поезда необходимо и при традиционной числовой кодовой автоблокировке ЧКАБ, и при передовой автоблокировке АБТЦ-МШ, при которых проходные светофоры (или знак «Граница блок-участка») устанавливаются в зависимости от тормозных характеристик

* AnyLogic – это универсальный и доступный программный инструмент с развитой поддержкой, что способствует более широкому распространению построенных с его использованием моделей по сравнению со специализированными инструментами [4].

расчётного поезда по условиям безопасности движения.

При ВСЦ межпоездной интервал зависит от серии поездных локомотивов, массы поездов и прочих переменных факторов, индивидуальных для каждой ситуации следования виртуально сцепленных поездов. Поэтому необходимым условием адекватности модели движения поездов при ВСЦ и при АБТЦ-МШ, на основе прогонов которой вырабатываются предложения по устранению проблем, сопутствующих внедрению данных систем (таких, как снижающий среднюю ходовую скорость поездов «волновой эффект», необходимость переработки графика движения поездов, потребность в развитии инфраструктуры существующих станций), становится наличие достоверной физики движения поездов по перегону.

Так, в среде AnyLogic, обладающей специализированной железнодорожной библиотекой, через блок TrainMoveTo можно задать крейсерскую скорость поезда, которую он набирает и с которой осуществляет равномерное движение, а перед прибытием на место назначения снижает до остановки, то есть модель движения поезда в данном случае является физически некорректной. В этом и проявляется главный недостаток универсальных систем ИМ, заключающийся в необходимости их глубокой адаптации для качественного решения задач по воссозданию комплексных процессов продвижения поездопотоков^{*}.

Для создания имитационной модели движения поездов по перегону с применением тяговых расчётов и реализации логики автоблокировки (с фиксированными и подвижными блоками участками) нужно на основе формул

тяговых расчётов установить набор параметров, влияющих на динамику движения поезда по перегону, совместить в модели три подхода имитационного моделирования с целью обеспечения максимальной её точности, обосновать адекватность разработанной модели движения поезда, на основе прогонов разработанной модели выявить возникновение «волнового эффекта» при приёме поездов на техническую станцию.

Основопологающее для методики тяговых расчётов уравнение движения поезда:

$$\rho \cdot \frac{10^3}{g} \cdot \frac{\delta v}{\delta t} = F - B - O_v - O_t, \quad (1)$$

где ρ – коэффициент, учитывающий инерцию вращающихся частей поезда; g – ускорение свободного падения, равное $9,81 \text{ м/с}^2$; $\delta v / \delta t$ – производная скорости следования поезда по времени; F – сила тяги локомотива, Н; B – тормозная сила локомотива, Н; O_v – основное сопротивление движению поезда, Н; O_t – дополнительное сопротивление движению поезда (от пути), Н.

Основное сопротивление движению поезда:

$$O_v = w_1 + w_2, \quad (2)$$

где w_1 – основное сопротивление движению локомотива, Н; w_2 – основное сопротивление движению состава, Н.

Основное сопротивление движению локомотива и состава вычисляется по коэффициентам, определённым эмпирическим путём, и рассчитывается по формулам [8]:

$$w_1 = 1,9 + 0,01 \cdot v + 0,0003 \cdot v^2; \quad (3)$$

^{*} Об ИМ движения поездов по перегону с помощью системы AnyLogic немного публикаций. Известна авторская библиотека TRAINDYN, созданная чешскими учёными для повышения точности моделирования процесса следования поезда по перегону с применением тяговых расчётов [6]. Достоинство – проработанность интерфейса, свидетельствующая о высоком уровне разработчиками владения языком программирования Java, но эта библиотека создана на базе уже устаревшей версии Anylogic 7, что может негативно сказаться на качестве увязки её работы с логикой систем интервального регулирования.

В Словении с помощью системы Anylogic 7 создана модель следования поездов по перегону, оснащённому автоблокировкой с фиксированными блоками участками, однако тяговые расчёты и логика передовых систем интервального регулирования движения поездов (СИРДП) в ней не реализованы [7].

$$w_2 = 0,7 + \frac{3 + 0,1 \cdot v + 0,0025 \cdot v^2}{q}, \quad (4)$$

где v – скорость движения поезда, км/ч;
 q – нагрузка на ось вагона, тс.

Дополнительное сопротивление движению поезда:

$$O_t = O_i + O_c, \quad (5)$$

где O_i – дополнительное сопротивление движению поезда от уклона пути, Н; O_e – дополнительное сопротивление движению поезда от кривых, Н.

В тяговых расчётах без применения ЭВМ применяется упрощение: поезд рассматривается в качестве материальной точки, которая условно располагается в середине состава. В свою очередь, при вычислениях на ЭВМ масса поезда считается распределённой по его длине равномерно. Поэтому дополнительное

сопротивление движению поезда от
уклона пути рассчитывается как

$$O_i = \frac{\alpha_1 \cdot m_1 + \alpha_2 \cdot m_2 + \alpha_n \cdot m_n}{m_1 + m_2 + m_n}, \quad (6)$$

где α_n – значение уклона элемента n продольного профиля пути, ‰; m_n – масса части поезда, находящейся на элементе профиля n .

Дополнительное сопротивление движению поезда от кривых:

$$O_c = \frac{700}{R}, \text{ если } S_{\text{кр}} \geq l_{\text{п}}, \quad (7)$$

$$O_c = \frac{700}{R} \cdot \frac{S_{\text{кр}}}{l_{\text{п}}}, \text{ если } S_{\text{кр}} < l_{\text{п}}, \quad (8)$$

где R – радиус кривой, м; $S_{кр}$ – длина кривой, м; $L_{п}$ – длина поезда, м.

В рамках исследования данный математический аппарат переложен



Рис. 1. Уравнение движения поезда в виде элементов системной динамики

в логику имитационной модели Anylogic в форме системной динамики, определяющей характер движения каждого поезда по отдельности (рис. 1).

Агентный подход моделирования применяется для выбора режимов движения поезда (режимов тяги, выбега или торможения). Режимы движения поезда в авторской имитационной модели выбираются с помощью диаграммы состояний агента Train (рис. 2).

Равнодействующие сил, действующих на поезд в режимах тяги, выбега и торможения:

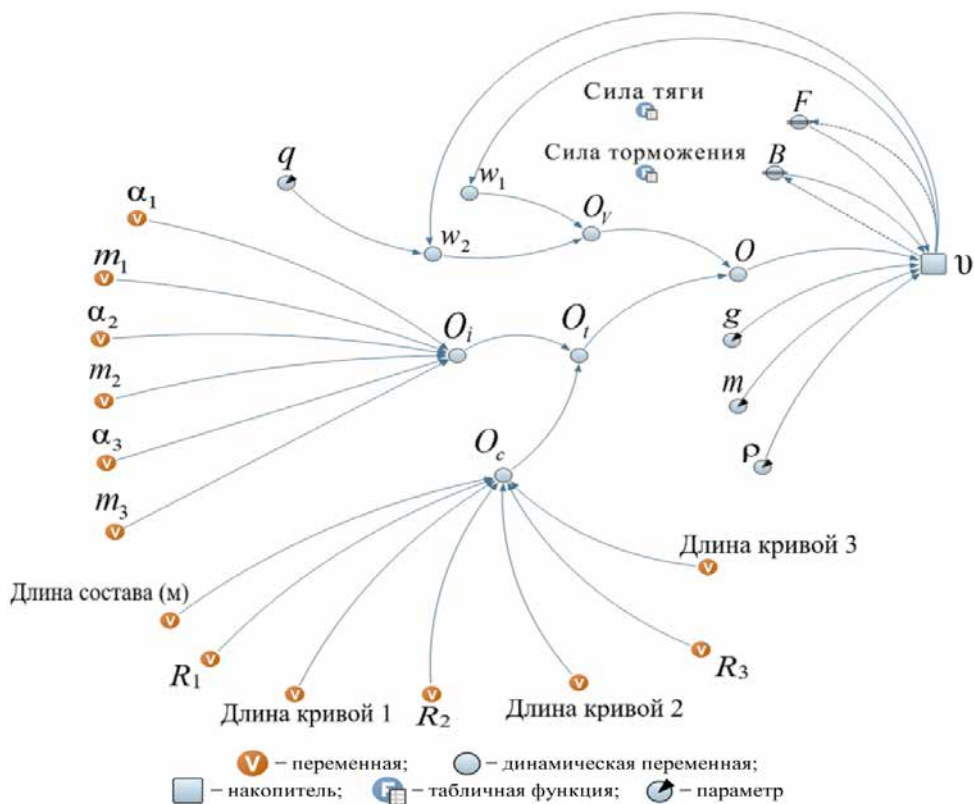
$$R_{\text{тяг}} = F - O_V; \quad (9)$$

$$R_{\text{хх}} = -O_V; \quad (10)$$

$$R_{\text{торм}} = -(O_V + B). \quad (11)$$

Дискретно-событийная (процессная) часть авторской имитационной модели задействована для реализации логики числовой кодовой автоблокировки (ЧКАБ) и автоблокировки АБТЦ-МШ (рис. 3).

Верификация и валидация* являются одним из важнейших аспектов моделирования. Первый подход верификации выражается в проведении верификации вовлечённым в группу разработчиков пользователем, что способствует увеличению правдоподобности модели [9]. В основе второго подхода лежит независимая верификация, проводимая другой группой. Такой способ используется при работе с большими моделями.

Один из факторов, чувствительностью к которому должна обладать



Рис. 2. Диаграмма состояний агента Train



Рис. 3. Логика следования поезда по перегону, оснащённому автоблокировками ЧКАБ (а) и АБТЦ-МШ (б) в виде блоков процессного подхода ИМ

* Известно большое количество методов валидации: анимация, дегенеративные тесты, операционные графики, анализ чувствительности, сравнение с прочими моделями, событийная адекватность и так далее [9].

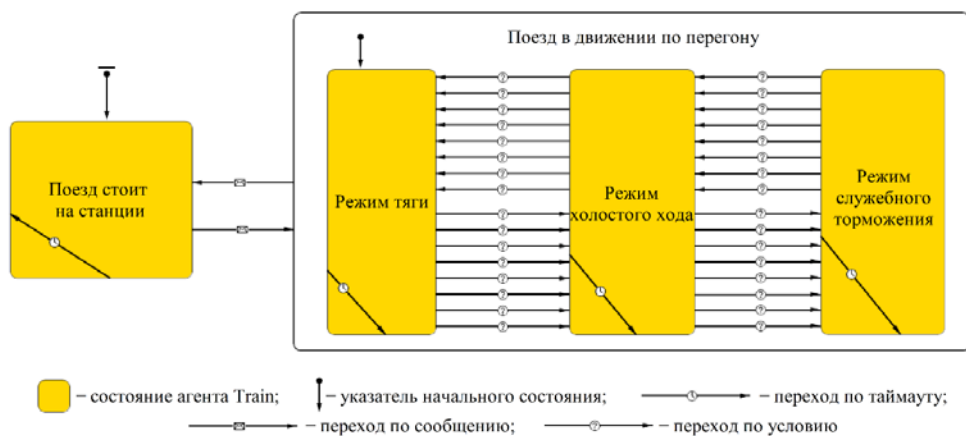
модель – это профиль пути, влияющий на пропускную и провозную способность участка, норму массы, скорость движения поездов, требующуюся мощность тяговых средств. Для того чтобы результаты моделирования имели общее значение, целесообразно проводить исследования для линий, относящихся к разным типам профиля пути по классификации ВНИИЖТ. По ней к типу I относятся железнодорожные линии с расчётным подъемом 4 ‰, к типу II – 6,5 ‰, к типу III – 9 ‰, к типу IV – 11 ‰ (рис. 4) [10].

Ещё один аспект, определяющий степень адекватности созданной модели, – это анализ времени следования поездов по перегону в режиме тяги при использовании локомотивов различной мощности и варьировании массы поезда. В структуре эксплуатационных расходов локомотивного хозяйства затраты на топливо и электроэнергию для тяги поездов составляют примерно 50 %, поэтому корректное моделирование использования энергоресурсов для тяги поездов в условиях интервального регулирования определит целесообразность его внедрения в работу сети железных дорог. При возрастании массы поезда (равно как и при ведении поезда менее мощным локомотивом) время нахождения поезда в режиме тяги увеличивается, что служит одним из аргументов в пользу адекватности авторской модели (рис. 5).

Важное требование при имитационном моделировании СИРДП – возможность качественного исследования процесса зарождения и купирования «волнового эффекта», возникающего при взаимодействии перегонов и технических станций (при приёме и отправлении поездов) [11]. Созданная имитационная

модель следования поездов по перегону с применением тяговых расчётов в сравнении с исходным функционалом AnyLogic позволяет корректно оценить задержки поездов, поступающих на станцию в пакете, с учётом важнейших для этого параметров – типа поездных локомотивов, количества вагонов в составе поезда, межпоездного интервала, используемой на участке СИРДП, конфигурации входной горловины технической станции, действующих ограничений скоростного режима и так далее.

Купировать «волновой эффект» при приёме поездов на техническую станцию можно установкой специального интервального светофора перед входной стрелочной улицей данной станции, что благодаря бесшовному включению входной горловины в систему АБТЦ-МШ позволяет повысить скорость движения поездов на подходе к ней (рис. 6). Такое решение (в отличие от дорогостоящих разводных путей, укладываемых параллельно главным путям на перегоне) уже реализовано на некоторых станциях Восточного полигона, на котором происходит активное внедрение АБТЦ-МШ и ВСЦ.

Созданный инструментарий позволяет анализировать проблемы, возникающие при переходе от традиционной системы автоблокировки с «фиксированными» блок-участками к системам интервального регулирования движения поездов нового поколения. Разработанная модель делает возможным исследование и обоснование эффективности мероприятий по совершенствованию инфраструктуры железнодорожного транспорта для устранения «волнового эффекта», снижающего скорость следования пакета поездов при прибытии на техническую станцию.



Рис. 4. Продольный профиль пути моделируемого перегона



Рис. 5. Время следования поезда по перегону в режиме тяги при использовании локомотивов варьируемой мощности в условиях различных типов профиля

— Э5К; — 2ЭС5К; — 3ЭС5К; — 4ЭС5К

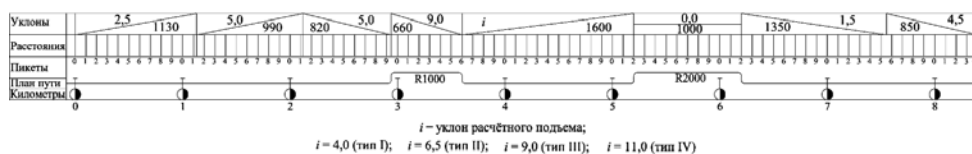

Рис. 6. Время следования пакета поездов по примыкающему к технической станции перегону

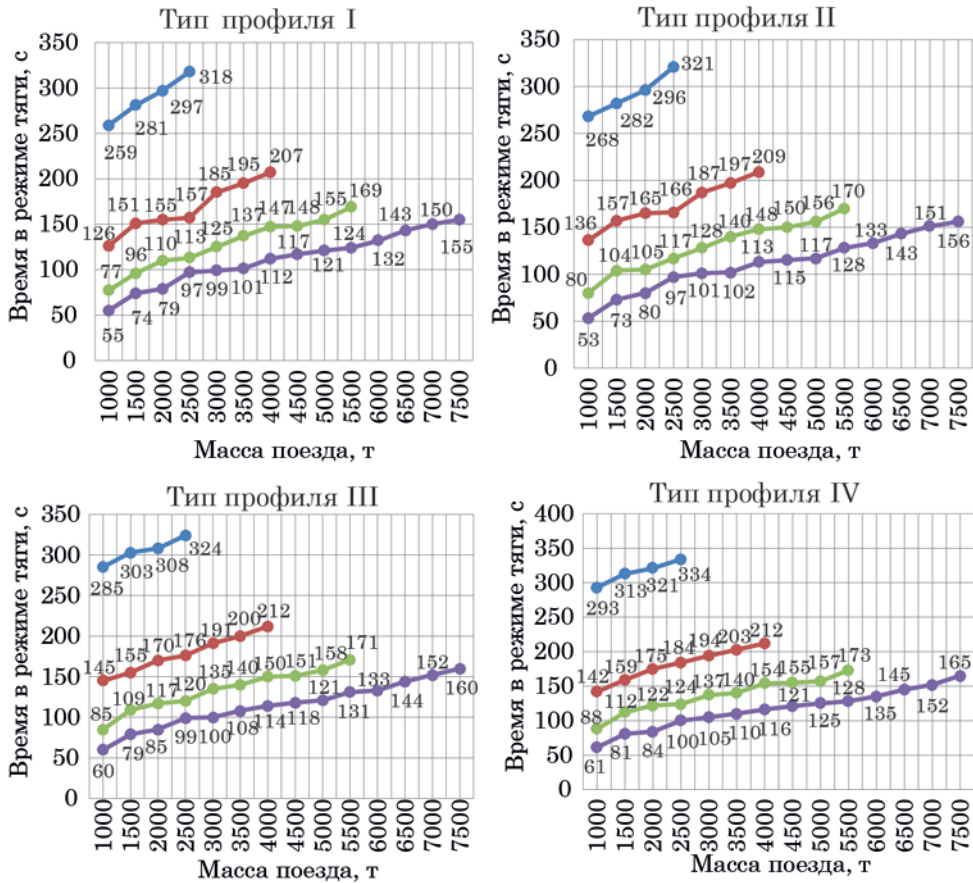
■ – без интервального светофора; ■ – с интервальным светофором

Итак, разработана имитационная модель движения поезда по перегону с применением тяговых расчётов и реализацией логики автоблокировок ЧКАБ и АБТЦ-МШ. Анализ формул тяговых расчётов позволил установить набор параметров, влияющих на динамику движения поезда по перегону (масса поезда, уклон и кривые на пути перегона, характеристики поездного локомотива и прочие). В созданной модели увязаны агентный и процессный виды моделирования с элементами системной динамики.

Адекватность разработанной модели движения поезда обоснована с помощью анализа времён следования поездов по перегону в режиме тяги при использовании локомотивов различной мощности в условиях варьирования массы составов.

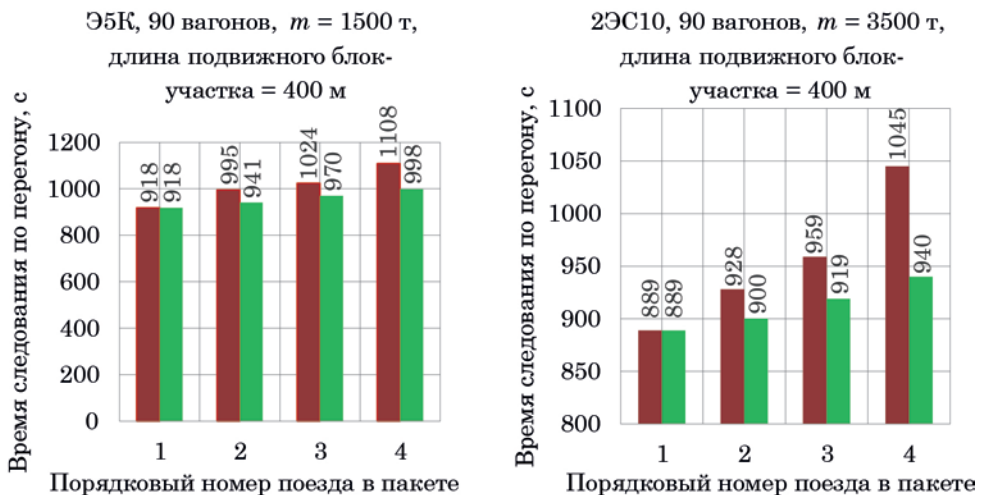
Созданный инструментарий по корректному вычислению скорости поезда при реализации логики автоблокировки на основе тяговых расчётов, лежащий в основе авторской библиотеки AnyLogic, позволяет анализировать проблемы, сопутствующие уменьшению межпоездного интервала за счёт внедрения передовых СИРДП, и вырабатывать обоснованные решения по их устранению. Так, созданная модель делает возможным определение момента возникновения и негативного влияния «волнового эффекта», существенно снижающего скорости следования поездов по участку, и оценку эффективности мероприятий по его устранению (в частности, влияние устройства интервальных светофоров). ■

Литература

- Осипов Н. И. Применение имитационного моделирования для оценки влияния величины интервала прибытия поездов на работу станций стыкования родов тягового тока // *Фундаментальные и прикладные вопросы транспорта*. – 2022. – № 4 (7). – С. 16–22. ISSN 2712-9195.
- Об утверждении стратегии научно-технологического развития холдинга «РЖД» на период до 2025 года и на перспективу до 2030 года (Белая книга) : Распоряжение ОАО «РЖД» от 17.04.18 № 769/р. – М., 2018. – 128 с.
- Об утверждении методики проведения исследований проектов развития железнодорожных станций и линий с определением узких мест, влияния на пропускные и перерабатывающие способности, рациональной технологии и прогнозируемых эксплуатационных показателей с использованием аппарата математического моделирования : Распоряжение ОАО «РЖД» от 09.01.2018 № 2/р. – М., 2018. – 63 с.
- Имитационные модели в цифровых двойниках железнодорожных узлов / А. Н. Рахмангулов, С. Н. Корнилов, П. Н. Мишкуров, Д. В. Александрин // *Вестник УрГУПС*. – 2022. – № 3. – С. 43–59. ISSN 2079-0392.
- Осипов Н. И. Определение факторов влияния внедряемых систем интервального регулирования движения поездов на пропуск транзитного поездопотока без переработки по железнодорожным направлениям со сменой родов тягового тока // *Фундаментальные и прикладные вопросы транспорта*. – 2022. – № 1 (4). – С. 53–62. ISSN 2712-9195.
- Diviš R., Kavička A. Train movement dynamics within AnyLogic tool // *Proceedings of the European Modeling and Simulation Symposium, EMSS, 2014*. Pp. 307–312. ISBN 978-88-97999-32-4.
- Marton P. Simulation model of automatic block in general purpose simulation tool AnyLogic // *Perner's Contacts*. – Vol. 9. № 3 (2014). Pp. 136–144. ISSN 1801-674X.
- Актуализация правил тяговых расчётов на промышленном железнодорожном транспорте : метод. пособ. (к СП 37.13330.2012 «СНиП 2.05.07-91* Промышленный транспорт»). М., 2016. 95 с.
- Журавлев С. С. Краткий обзор методов и средств имитационного моделирования производственных систем // *Проблемы информатики*. – 2009. – № 3. – С. 47–53. ISSN 2073-0667.
- Левин Д. Ю. Оптимальная весовая норма поездов // *Транспорт Российской Федерации*. – 2018. – № 4 (77). – С. 49–54. ISSN 1994-831X.
- Батраев В. В. Повышение эффективности использования пропускной способности железнодорожных линий : дис. ... канд. техн. наук : 2.9.4 / Владимир Владимирович Батраев. – М., 2021. – 263 с.

List of references

1. Osipov N. I. The use of simulation modeling to assess the impact of the magnitude of the interval of train arrivals on the operation of the stations of traction current genera // Fundamental and applied questions of transport [Primenenie imitatsionnogo modelirovaniya dlya otsenki vliyaniya velichiny intervala pribytiya poezdov na rabotu stantsij stykovaniya rodov tyagovogo toka // Fundamental'nye i prikladnye voprosy transporta]. – 2022. – № 4 (7). – Pp. 16–22. ISSN 2712-9195.
2. On approval of the Strategy of Scientific and Technological development of the Russian Railways Holding for the period up to 2025 and for the Future up to 2030 (White Book) : Order of JSC «Russian Railways» dated 17.04.18 No. 769/R [Ob utverzhdenii strategii nauchno-tehnologicheskogo razvitiya kholdinga «RZhD» na period do 2025 goda i na perspektivu do 2030 goda (Belaya kniga)]: Rasporyazhenie OAO «RZhD» ot 17.04.18 № 769/r]. – M., 2018. – 128 p.
3. On approval of the methodology for conducting research on projects for the development of railway stations and lines with the definition of bottlenecks, the impact on throughput and processing capacities, rational technology and projected operational indicators using the mathematical modeling apparatus: Order of JSC «Russian Railways» dated 09.01.2018 No. 2/R [Ob utverzhdenii metodiki provedeniya issledovaniy proektov razvitiya zheleznodorozhnykh stantsij i liniy s opredeleniem uzkiikh mest, vliyaniya na propusknye i pererabatyvayushhie sposobnosti, ratsional'noj tekhnologii i prognozirovemykh ehkspluatatsionnykh pokazatelej s ispol'zovaniem apparata matematicheskogo modelirovaniya: Rasporyazhenie OAO «RZhD» ot 09.01.2018 № 2/r]. – M., 2018. – 63 p.
4. Simulation models in digital doubles of railway junctions / A. N. Rakhmangulov, S. N. Kornilov, P. N. Mishkurov, D. V. Alexandrin // Herald of USURT [Imitatsionnye modeli v tsifrovyykh dvoynikakh zheleznodorozhnykh uzlov / A. N. Rakhmangulov, S. N. Kornilov, P. N. Mishkurov, D. V. Aleksandrin // Vestnik UrGUPS]. – 2022. – No. 3. – Pp. 43–59. ISSN 2079-0392.
5. Osipov N. I. Determination of the factors of influence of the implemented systems of interval regulation of train traffic on the passage of transit train traffic without handling by railway directions with a change of traction current types // Fundamental and applied questions of transport [Opredelenie faktorov vliyaniya vnedryaemykh sistem interval'nogo regulirovaniya dvizheniya poezdov na propusk tranzitnogo poezdopotoka bez pererabotki po zheleznodorozhnym napravleniyam so smenoi rodov tyagovogo toka // Fundamental'nye i prikladnye voprosy transporta]. – 2022. – № 1(4). – Pp. 53–62. ISSN 2712-9195.
6. Diviš R., Kavička A. Train movement dynamics within AnyLogic tool // Proceedings of the European Modeling and Simulation Symposium, EMSS, 2014. Pp. 307–312. ISBN 978-88-97999-32-4.
7. Marton P. Simulation model of automatic block in general purpose simulation tool AnyLogic // Perner's Contacts. – Vol. 9. № 3 (2014). Pp. 136–144. ISSN 1801-674X.
8. Updating the rules of traction calculations on industrial railway transport: method. handbook. (to SP 37.13330.2012 «SNiP 2.05.07-91* Industrial transport») [Aktualizatsiya pravil tyagovykh raschyotov na promyshlennom zheleznodorozhnom transporte: metod. posob. (k SP 37.13330.2012 «SNiP 2.05.07-91* Promyshlennyy transport»)]. M., 2016. 95 p.
9. Zhuravlev S. S. A brief overview of methods and means of simulation modeling of production systems // Problems of informatics [Kratkij obzor metodov i sredstv imitatsionnogo modelirovaniya proizvodstvennykh sistem // Problemy informatiki]. – 2009. – No. 3. – Pp. 47–53. ISSN 2073-0667.
10. Levin D. Yu. Optimal tonnage norms of trains // Transport of the Russian Federation [Optimal'naya vesovaya norma poezdov // Transport Rossijskoj Federatsii]. – 2018. – № 4 (77). – Pp. 49–54. ISSN 1994-831X.
11. Batrayev V. V. Improving the efficiency of using the capacity of railway lines: diss. ... Candidate of Technical Sciences : 2.9.4 / Vladimir Vladimirovich Batrayev [Povyshenie ehffektivnosti ispol'zovaniya propusknoj sposobnosti zheleznodorozhnykh liniy: diss. ... kand. tekhn. nauk : 2.9.4 / Vladimir Vladimirovich Batraev]. – M., 2021. – 263 p.

Статья сдана в редакцию 31 января 2023 года

Уважаемые коллеги!

Информирую вас о требованиях, предъявляемых к оформлению статей.

При наборе используйте Word-2003 или Word-2007; шрифт (по всему тексту, в том числе в рисунках и таблицах) – тип Times, размер шрифта – 14, межстрочное расстояние – 1,5, абзацный отступ – 1,25 (1,27) см, поля – 2 см; расстановка переносов по всему тексту – автоматическая.

Набор формул: простые формулы и сочетания символов ($x^2 < y^2$; $E = mc^2$; $a^2 + b^2 = c^2$; Q_{i-1} ; ψ_j) – только в текстовом режиме, сложные

$$(s^2 = \frac{1}{n-1} \left[\sum_{j=1}^e x_j^2 n_j - \frac{1}{n} \left(\sum_{j=1}^e x_j n_j \right)^2 \right]; \left(\frac{\sigma_a}{[n]} \right)$$

или S_i^m) – только в редакторе формул

Equation или в MathType.

Написание букв: русские (а, б, в, А, Б, В), греческие (Θ, Σ, Ω, Ψ, α, β, δ, ε, λ, π), а также цифры и аббревиатуры (1, 2, 3; I, II, III; max, lg, sin и т. п.) пишутся только прямо; латинские (a, b, n, A, B, N и т. д.) – только курсивом. Исключение – курсив во вспомогательном тексте (слова «Таблица» и «Рис.», примечания в рисунках и ссылки в тексте на эти примечания).

Оформление текста: левый верхний край – инициалы, фамилия; заголовков – все буквы ПРОПИСНЫЕ, жирные, расположение – по центру набора; таблиц и рисунков: в таблицах размер шрифта – на полтора-два размера меньше, чем в основном тексте (11,5–12), расположение текста в «шапке» таблицы – по центру, в столбцах – по ширине; межстрочное расстояние – 1; слово «Таблица» – курсивное начертание, в правый край таблицы; название таблицы – начертание нормальное (прямое), расположение – по центру таблицы. В рисунках (графиках, диаграммах): размер подрисуночной

подписи – 14, расположение – по центру набора, слово «Рис.» – курсив, название рисунка – нормальное начертание, описание рисунка (экспликация) – нормальное начертание, условные обозначения – курсивное начертание, их расшифровка – нормальное. Расположение таблиц и рисунков – строго после ссылки на них.

Кроме того, рисунки обязательно прилагаются к материалу (один рисунок – один файл; формат – *.jpg).

Ссылки на литературу в тексте пишутся в квадратных скобках ([1], [1, 2] или [3–5]); нумерация сквозная. Список литературы/источников оформляется по ГОСТ 7.0.5–2008.

В конце статьи обязательно ставится дата отсылы материала в редакцию.

Объем статьи – не более 14-ти страниц.

Название файла: Фамилия. Первое слово заголовка. Подчеркивание. Последнее слово заголовка (Сидоров. Синтез_электроприводом).

К материалу (статье) обязательно прилагаются (отдельным файлом): УДК, сведения об авторе, аннотация, ключевые слова (название файла: УДК 000. Сидоров. Синтез_электроприводом).

Материалы для очередного номера журнала «Вестник УрГУПС» принимаются до 30 числа первого месяца квартала (до 30-го января, 30-го апреля, до 30-го июля, до 30-го октября). Материалы, поступившие в редакцию после 30-го числа, будут опубликованы только в следующем номере.

Успешной работы!

*Л. Барышникова,
литературный и выпускающий
редактор журнала «Вестник УрГУПС»*

Уважаемые читатели и авторы журнала «Вестник УрГУПС»!

Если вам нравится наш журнал, вы можете оказать содействие в его развитии, перечислив денежные средства по реквизитам:
Ассоциация выпускников УЭМИИТ-УрГУПС
ИНН-КПП 6670317893/667001001
ОГРН 1156600001470
620075, Свердловская обл., г. Екатеринбург, ул. Шевченко, д. 20, помещение 1
Р/с 40703810863010000192
в ПАО КБ «УБРИР» филиал ССБ
к/с 30101810900000000795
БИК 046577795

Назначение платежа: «Пожертвование для поддержки научных журналов УрГУПС». Ваша финансовая поддержка позволит нам увеличить число публикаций, повысить индексы цитирования журнала и наших авторов.

Уважаемые руководители инновационных компаний и предприятий!

Предлагаем вам услуги по продвижению вашей продукции через сеть Ассоциации выпускников УЭМИИТ-УрГУПС. Ассоциация выпускников УЭМИИТ-УрГУПС – это кооперация большого числа неравнодушных людей различных сфер деятельности, окончивших наш университет. Кроме того, предлагаем услуги по подбору молодых специалистов, по организации поиска решений прикладных и научных задач в рамках диссертационных работ, выполняемых в УрГУПС. Всю необходимую информацию вы можете получить по тел. (343) 221-25-60 или на сайте <http://www.usurt.ru/vypusnikam/assotsiatsiya-vypusnikov-urgups>

Извещение	Получатель: Ассоциация выпускников УЭМИИТ-УрГУПС КПП: 667001001 ИНН: 6670317893 ОКТМО: 65701000 Р/сч.: 40703810863010000192 в: ПАО КБ «УБРИР» филиал ССБ БИК: 046577795 К/сч.: 30101810900000000795 Код бюджетной классификации (КБК): _____ Платеж: Пожертвование для поддержки научных журналов УрГУПС Платательщик: _____ Адрес плательщика: _____ ИНН плательщика: _____ № л/сч. плательщика: _____ Сумма: _____ руб. ____ коп. Подпись: _____ Дата: «____» _____ 2023 г.
Квитанция	Получатель: Ассоциация выпускников УЭМИИТ-УрГУПС КПП: 667001001 ИНН: 6670317893 ОКТМО: 65701000 Р/сч.: 40703810863010000192 в: ПАО КБ «УБРИР» филиал ССБ БИК: 046577795 К/сч.: 30101810900000000795 Код бюджетной классификации (КБК): _____ Платеж: Пожертвование для поддержки научных журналов УрГУПС Платательщик: _____ Адрес плательщика: _____ ИНН плательщика: _____ № л/сч. плательщика: _____ Сумма: _____ руб. ____ коп. Подпись: _____ Дата: «____» _____ 2023 г.

ф. СП-1



АБОНЕМЕНТ

на ~~газету~~
журнал

70070

(индекс издания)

Вестник УрГУПС

(наименование издания)	Количество комплектов:	
------------------------	------------------------	--

на 2023 год по месяцам:

1	2	3	4	5	6	7	8	9	10	11	12
X	X	X	X	X	X						

Куда		
	(почтовый индекс)	(адрес)

Кому	
	(фамилия, инициалы)

ДОСТАВОЧНАЯ КАРТОЧКА

ПВ	место	литер

на ~~газету~~
журнал

70070

(индекс издания)

Вестник УрГУПС

(наименование издания)

Стои- мость	подписки	руб. ____ коп.	Количество комплектов:	
	переадресовки	руб. ____ коп.		

на 2023 год по месяцам:

1	2	3	4	5	6	7	8	9	10	11	12
X	X	X	X	X	X						

Куда		
	(почтовый индекс)	(адрес)

Кому	
	(фамилия, инициалы)